新京日日新聞

夕刊　七月六日

本紙一部五錢　定價一ヶ月一円　郵税一ヶ月十五錢　廣告料金 普通一行一円五十錢 特別一行二円五十錢
發行所 新京永樂町四ノ一 新京日日新聞社 電話③二二…〇〇
發行人 十河榮忠
編輯人 和波薫
印刷人 水越内之介

床廻材 松甲板 ベニヤ板 家具装飾 滿洲 吉川商會 電③二九一三 五六九五

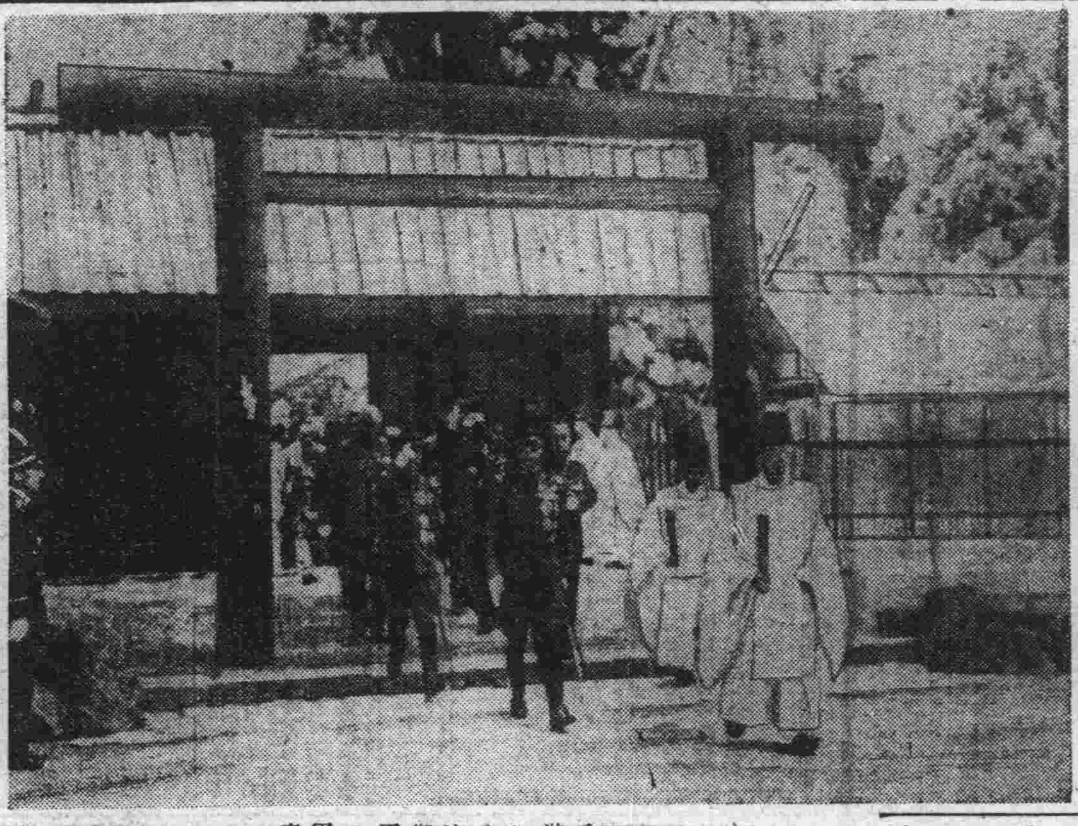

皇帝陛下伊勢神宮御參拜

伊、エヂプトの二要衝占領

【ローマ五日發國通】イタリー軍司令部は五日イタリー軍が英領エヂプトスーダンの要衝ガラバットおよびカッサラを占領した旨發表した

因にカッサラは英領エヂプトスーダン、カッサラ州の首邑で人口約一萬、伊領エリトリアとの貿易の中心地である、またガラバットは英領スーダンエチオピア國境に近くナイル河支流のアトバラ河に臨む都市でエチオピアとの貿易の中心地である

皇帝陛下大阪御發

輝く御回鑾の御途へ

【大阪發國通】輝く紀元二千六百年奉祝のため御來朝遊ばされた滿洲國皇帝陛下には十一日間に亘る御日程を御滯りなく了へさせられけふ六日再び御召艦日向に御乘艦大阪港より一路御歸國の御途に就かせられたこの日皇帝陛下には純白の海軍御軍裝に日滿兩國最高勳章を御佩用、木庄接伴員御陪乘自動車御列にて午前八時四十三分京都大宮御所御出門、九時京都驛御發御召列車にて大阪に向はせられ九時四十七分新裝成れる大阪驛第四ホームに御着あらせられた

このとき大阪港拔錨中の御召艦日向、儀禮艦球磨より廿一發の皇禮砲が發射され皇帝陛下には御出迎への李王少將殿下と御對面御握手を交はされたのち半井大阪府知事、坂間大阪市長に單獨賜謁、堵列の有資格者二百二名に御會釋を賜ひつゝ木村大鐵局長御先導申上げて玄關正面から御乘車、自動車御列にて各種團體一般市民らの赤誠溢れる奉迎送を受けさせられつゝ十時六分大阪港住友岸壁に御着

軍官民奉送裡に警衛艦朝雲に御乘艦、日比野司令長官小林司令官、奧少將、小關稅關長らに賜謁、同十一分靜かに港外に向はせられ一先づ御召艇に御移乘の上日向、球磨のうち出す皇禮砲海面を壓して殷々とどろくなか御召艦日向に御着、滿洲國歌吹奏裡に御乘艦、儀禮艦球磨の登舷禮を受けさせられ同十一時、三度皇禮砲轟く中を御名殘りを惜まれつゝ靜かに御發港、國都御發以來十五日振りに御歸國の御途に就かせられた

阮駐日大使謹話

【大阪發國通】皇帝陛下には六日御回鑾の御途につかせられたが、大阪港に奉送申上げた阮駐日滿洲國大使は同日正午大阪の滿洲國名譽領事館において左の如く謹話した

□　□

皇帝陛下には日本皇室御訪問の御盛儀を滯り無く終らせ給ひ本日大阪港より御召艦「日向」に御乘艦御機嫌麗はしく大連港に向け御回鑾遊ばされました、茲に謹んで

鵬路 平安を御祈り申上ぐる次第であります、今次の御訪日は盟邦日本帝國の世界無比なる紀元二千六百年慶祝の爲であつたのでありますが日本皇室の御情誼御歡待は備さに優隆を極めさせられ日本朝野又擧げて歡欣擧國奉迎の熱誠を示されましたに對し皇帝陛下も御感激と御信念とを更に新にされたことゝ拜察致します、時恰も西歐諸國に於ては國を擧げて角逐闘爭の最中に在る時皇帝陛下には東亞新秩序建設を擔ふ大日本帝國皇室との御交りを愈々深うせられたことは洵に之れ東方道德眞義の發露にして世界永遠和平の基礎は實に茲に存することを信ずる次第であります、皇帝陛下には御退京の後神宮、畝傍山東北陵、橿原神宮並に桃山陵を御參拜遊ばされ具さに日本

肇國 御親勞の昔神武天皇を偲びその雄大森嚴なる御宏謨を回想し給ひ以て日本帝國今日の隆盛の因由を御聖察の上思ひを我國の建國に馳せられ乾德更に光榮を加へられたことを拜察し感激に堪へません、日本帝國今日の繁榮の源が遠く其の肇國の歷史の上に在るを想ふとき幸ひありて我國建國に生を享けたる本使等は皇帝陛下の此の御範示の下粉骨碎身光輝ある肇國の歷史を作り我國永遠發展の基となし東洋和平の確立を庶幾し世界人類の福祉增進に寄與し以て盟邦日本帝國肇國の理想に歸一せんとする信念を愈よ深むる次第で皇帝陛下の御歸國に當り謹んで日本皇室の御情誼に對し奉り

感激 の赤誠を捧ぐると共に朝野國を擧げての熱誠なる歡迎に對し深く感謝の意を表する次第であります

市井談義

よく嚙みしめよ　愛すればこその叱正

言ひたいことを言はぬ人、齒に衣着せて物を言ふ人、顧みて他を言ふ人等々の中にあつて、餘り正直なことを言ふと嫌はれる▼市井子の談義に對しても、今迄間違ひを指摘されたことは殆どないが、本當のことを書き過ぎると言つては、チョイ〳〵尻が來る▼是を是、非を非といふのが何故惡いか、古人も諫臣無くんば國亡ぶと言つた。お坐なりばかり聞かされて喜んでゐるやうでは眞の宣德達情は望めない▼この間にあつて市井子は金子定一氏を副本部長に迎へて以來の協和會首都本部の態度に、心からなる敬意を表するものである▼市井子は可成り度々首都本部の遣り口に對し、正面から反對を唱へてゐる。之は協和會を愛し、會運動の正しき發展を希へばこそである▼それを首都本部の首腦部は充分理解し、不遜の言をも敢て咎めず容るべきは容れ改むべきは改めてゐる。この雅量さへあればやがては眞の國民の協和會となること疑ひない▼市井子の下手な談義にも共鳴者のある一例として、けふ受取つた投書を揭げる、過褒敢て當らず、たゞこんな感情が今市中の一部に澎湃せることを、世の識者に知つて貰ひたいのである▼(前略)世を擧げて滔々たる新聞紙の商品化・無氣力は、正しき人類の嚮ふ處を指示するものなく、慨嘆幾年今日に及び候處、滿洲國建設以來貴紙の存在のみが、唯一民意に副ふものとして尊重措かざりしところ、昨夕刊市井談義及び本日朝刊金魚酒の二大名文を一讀に及び、滿洲國に黎明を感ずるの感一入に有之、この二大記事は民間官界に甚大なる好影響を與へ、延いては國外にあるものをして、溜飲三斗の感をこの盛夏に滿喫せしめ候ものと率感候。此意氣此正義感を愈よ强烈に持續せられて、社會國家の爲御奮闘を祈り上度、感銘措く能はず一言を呈して貴紙の健闘を奉祝候敬具。七月三日。愛讀一民▼之を讀んで貰ひたい人は協和會でなくて外にある。

近衞公輕井澤へ

【東京發國通】近衞公は六日午後輕井澤の別莊に赴いたが來る十日ころまで同所に滯在の豫定である、この間同公は新政治體制確立運動の組織機構並に具體的方策につき最後的構想を練るものとみられ歸京後の公の動向は注目される、なほ今回の輕井澤行きは同公が曩に樞府議長を辭任した當時から豫定されてゐたところ周圍の事情で延び延びとなつてゐたが外相放送問題も一段落し情勢の見極めも一應ついたので輕井澤行きとなつたものである

四川の敵要衝を爆擊

【○○基地五日發國通】中支艦隊報道部○○基地五日午後九時發表＝本日海軍航空部隊は四川省の敵要衝たる綦江(重慶南方三浬)及び流井(重慶西方八浬)を奇襲爆擊甚大なる戰果を收め全機無事歸還せり

戰爭完遂を强調

英首相國民の覺悟促す

【ロンドン四日發國通】チヤーチル首相は四日午後の下院で英港内フランス艦隊の接收經過および北アフリカ海岸における英佛艦隊の海戰狀況を詳細報告したのち目前に切迫せる英本土ならびにアイルランドの危機につき國民の覺悟を促し巷間に傳へられる和平說を斷乎一蹴して戰爭完遂の決意を左の如く强調した

吾々は近い將來に於て英本土が攻擊され或はさらに侵入を受けることをも覺悟せねばならぬ、吾々は攻擊が英本土に向けらるゝとアイルランドに向けらるゝとを問はず、これを擊退するために萬全の對策を講じつゝある、余は總ての英國民、聯合國ならびに大西洋の兩側にあつてわれわれに好意を寄せる國民に對しこの際出來得る限りの援助を與へられんことを要請してやまない、今や英國は各自治領渾然一體となり、この重大危機を切拔けんとしてをり、わが民族のあらゆる特性が試鍊を受ける事は寧ろ吾人の本懷とするところである

人事往來

▲二見松三氏(滿洲油脂取締役)六日來京ヤマトホテル
▲黑瀨勘一氏(廣島地方專賣局長)同
▲村山威士氏(日本油脂常務理事)同
▲居森義智氏(官吏)同
▲近藤亮雅氏(同)同
▲戸津光也氏(滿鐵社員)同 同國都ホテル
▲中山子行氏(吉林省公署)同國際ホテル
▲矢島富太郎氏(能樂師)同大都ホテル
▲高井建次氏(京城ゴム商)同
▲吉田市造氏(會社重役)同
▲鹽津淸人氏(能樂師)同
▲中西小一氏(鴻池組)同 松屋ホテル

その日く

◈ あす事變三周年、新國交交涉進められるこの日を迎へて感激深い
◈ この時英の苦悶濃く、遂に佛にまで攻擊を加ふ、これを光榮ある孤立といふ
◈ チヤーチル首相の强がりも結局はひかれ者の小唄としか聞こえない
◈ 米國あたり何か一言ありさうなものだが、また特使を送つては如何
◈ 援蔣物資は禁絶せぬと、英の目覺めざる認識は東洋にもある

米に打擊

國際情勢に一大轉換

【ローマ五日發國通】イタリー政界ではオラン軍港沖合におけるイギリス海軍のフランス艦隊攻擊事件をもつて國際情勢今後の發展に一大轉換を劃するものとして左の如き見解を述べた

イギリス政府は今や公然と英佛連繫を打破し嘗ての盟邦フランスを敵として廻するに至つたがこれが諸國に與へる影響中最も重要なのはアメリカに對するもので、從來歐洲民主主義國が一體となつて蹶起した自由解放の闘爭と見做してゐたアメリカの干涉政策はこゝに全くその根據を失ふに至つた

佛機ジブラルタル要塞爆擊

昨日の友は今日の敵

【マドリッド五日發國通】ジブラルタルよりの情報によればフランス爆擊機は五日午前六時ジブラルタル上空に飛來し英國要塞施設に爆擊を加へた、なほフランス機今回のジブラルタル爆擊は英海軍の佛艦隊攻擊に對する報復措置とみられる

自己の非を糊塗する英の反駁を痛擊

英支國境作戰利敵問題

【廣東六日發國通】今次英支國境作戰において香港英當局は南支軍の好意的事前通告を重慶側に通報してゐたのみか厚顏にもわが非難に對し反駁文を發表し報復的態度に出たが、これに對し六日南支軍は左の如き報道部長談を發表して英軍當局の矛盾を痛擊した

南支軍報道部長談

さきに南支軍は當局談をもつて香港英國當局側が英支國境方面における作戰を重慶側に通告しわが作戰に多大の障碍を與へたことを痛擊したのに對し香港英國駐支軍司令部は自己の非を蔽はんとする反駁文を發表した、即ち今次の日本軍國境作戰については作戰開始の僅か十二時間前に通告を受けたにすぎぬと言明したがわが軍が六月廿日午後九時在廣東英國總領事に今次の作戰を通告し寶安に上陸せしは廿二日拂曉にして通告より上陸開始まで卅時間を經過しあり、しかるに在廣東英國總領事へ通告の翌廿一日午前十一時香港向け同通告を打電しこの間十四時間に亘り傳達を遲延せしは甚だ不可解とせしところであり、また香港英當局が十二時間前に作戰に關する通告は受了し、かゝる短時間をもつて蔣介石がこれを英國側より受け更に平山墟の如き遠距離の地點まで命令を發することは不可能なりと放言したが手段によりては必ずしも不可能ならず、わが軍にて確實なる情報を獲得し、且つ英支國境附近より避難せし住民の言動に徵しても英當局の漏洩戰術は歷然たり、かくの如き確證をわれに供され乍ら今なほこの不信行爲を蔽はんとするは飽迄その利敵行爲の繼續を如實に物語るものにしてさきに當局談をもつて言明せる如く將來絕對通告することなく任意の作戰行動を斷行すべきは極めて至當なりと信ずるものである

佛印便宜を提供

監視員に全幅的支援

【香港五日發國通】西原少將を首班とするわが監視員一行の到着以來佛印側は凡ゆる親日的態度の表現を惜まず監視員の活動に對しても各種の便宜を提供し去る二日監視員がテン越線佛印側終點老開に向つて出發の際は一般列車を一時停止し特別列車を發車せしめたほどであるが、更に佛印當局は重慶側の活動に對しても嚴重制限を加へ十年以上佛印に滯在せる者を除き重慶側と目される者の退去を命じ既に支那側機關大半は奥地撤退を終へた模樣である、滯貨の重慶側への輸送は今や完全に停止されることも援蔣物資の代償として支那側奥地より海外各國に輸出されてゐた物資の輸送にも適當の措置を講じたと傳へられるなほ現在佛印で日本語を解するフランス人乃至日本人と從來特殊の關係にあつた者は殆んど全部聯絡員として採用されその一部は監視員附として活躍してゐる

伊外相伯林へ

【ベルリン五日發國通】ドイツ政府は五日DNB通信社を通じチアノ伊外相は今回ドイツ政府の招請に應じ六日午前ローマ出發ベルリンへ七日ベルリン到着のうへ數日間滯在の豫定なりと發表した

古海次長赴哈

古海經濟部次長は濱江省理水事業計畫資金調辨につきシンジケート結成に關する地方債引受をなすべき現地省公署當局との右事務打合せのため六日午前八時廿分新京發哈爾濱に向つたが、八日歸任の豫定

興亞の先驅　人間戰車 (十六)

民生部教育司長　田村敏雄

指導者も青年も眞摯な努力を希望 (下)

若い者達に今安價な刺戟たとか、官能的な享樂に走つてはいかんと云つても我等がそれ以外に樂しい正しい生活を見つけ出す機緣なり**設備**があるかといへば今の新京では先づなからうと思ふ、だからそれを作つてやらねばいかん、そのためには一方面に限る必要はないけれども、例へば藝術方面にしたところで、凡ゆる鑑賞の施設もしてやらなければならぬと共に、藝術を樂しみ得る創作し得る機緣も作つてやる、音樂の鑑賞會、繪畫の陳列、或は良い映畫を見せる、或は繪を習ひ音樂を稽古するといふやうな機會も作つてやる必要があると共にもつと廣く言へば、例へば晝間仕事をして居るものが多いのであるから夜とか日曜日を利用した一種の通俗講座或は夜學なりを作つてやる必要がある、現在新京法政大學特修科といふのがあつて、多數の青年が入つて居るが、官廳、會社が退けてから勉强してゐるのであるが、非常に健全だ、又新京工學院といふのがあり土木、機械、電氣、建築といふ技術的なもので夜學だが、こゝにもまじめな青年が熱心に學んでゐる、又新京語學院といふのがあつて露語、滿語の講習するところもあり、現にそこに通つてをる**健全**な分子も相當ある、だからかうした設備をもつと殖やしてやる、例へば語學院にしても必ずしも滿語、露語に限らず英語、フランス語、イタリー語、ドイツ語その他を日曜講座としてやつてもよし、又夜學としてやつても良いと思ふ、それから趣味講座として文學の鑑賞指導といふやうな意味の講座を開くこともよからうし、哲學等も通俗講座としてやつてもよい、まあ一種の夜間通俗大學とか、常識大學として世界情勢とか國内情勢といふやうなものを連續的に樂に聽かせる施設をすることも宜からう、これは只一例を擧げたに過ぎんのであるが要するに**人世**といふものは非常に廣く深いものであつて、官能的世界以外に實に良い樂しい世界があることを知る機緣、環境を作つてやる必要がある、それから一種の塾、青年を集めて人世問題を深く研究し、修養して行くやうな塾のやうなものを作つて行く塾で生活しながら官廳、會社に通ふといふことも出來得よう、或は短期の塾生活をやることも必要である學校を作つて見ても只お座なりの已むを得ず指導教育をして居るといふ態度ではいかん、もつと彼等に近づいて鼓舞激勵することが肝心ではなからうか、次に健康問題であるが日本人の健康は非常に惡い、罹病率が高いのであるであるから**鍛錬**をする組織、單なる身體の筋肉の鍛錬でなく、武道なりスポーツも非常に結構ではあるが、謂はば心身一如の人格的健康を研究し修養する設備なり道場を考へ拵へることが必要であるさうしたところに重點をおいて皆が考へたならば相當見るべきものが出來やしないか、又青年等に對する指導者にしても數多くはないが、併し新京にだつて不足はして居ない立派な人があり、又現にさういふことを眞摯に考へてをる人も相當ある、前にも云つた通り假に若い者等が惡いとしてもそれは彼等のみの罪でなく指導者、識者もその一半の責任を負ふべきであると同時に斯かる事態を生じた原因の一つは**急激**な都市の發展による經濟的な理由もあるのだ、そこでこれはいつの時代にでも起る世相だ、いづれ、おちつくところへおちつくといふやうな見方もあるが、とにかく世の識者指導者たちの眞劍な親切な努力を切望にたへない【本項で全部完了】

突擊はこれからだ
日活特作喜劇
主演 江川宇禮雄 日暮里子
本日限り
七日より 朝日座

義士外傳 忠僕直助
原作 健
共演 尾上菊太郎 深水藤子
五〇セン

初笑ひ 國定忠治
高勢實乘 川田義雄
爆笑巨人軍の顏合
珍優人氣者の喰ふか喰はれるか暑さもケシトバス物凄いスクラム!
明・日曜は十一時開映
涼しい早朝興行
五〇錢

爆笑一色!
エンタツ アチャコ 廣澤虎造
明日曜
爆笑王國
エノケン一座大合同

ロッパの彌次喜多
御家族樣でお早く!

あす事變三周年！

昭和十二年七月七日蘆溝橋に炸裂した銃聲一發、東亞の歴史に劃期的一頁を加へた支那事變勃發のあの日より星霜繞り來てあす七日三度意義一入深い歴史的聖戰三周年記念日を迎へる、滿三年世界戰史に燦と輝く支那大陸に於ける無敵皇軍の赫々たる武勳と共に興亞の聖業は着々と成りつゝあるが、今尚蔣政權打倒の聖戰はつゞいてゐるのである

"戰は續けられてゐる" 皇軍感謝の默禱
正午サイレンを合圖に

この日全滿四千萬民衆はこれ等第一線將兵に感謝の赤心を捧げると共にさらに時難克服の國民的意義を一段と昂揚し嚴肅、敬虔なる記念諸行事を一齊に繰り展げるが、國都では聖戰下の折柄お祭り騷ぎを廢し公的行事を新京神社並に市公署共同主催の下に"支那事變記念日奉告祭並に支那事變戰病死者慰靈祭"を執行し正午を期してサイレンを吹鳴しこれを合圖に全市民一齊皇軍勇士及び戰歿將士に感謝の默禱を捧げる二つの行事に止め、ひたすら市民の自覺に待ち時局を一段認識神社或は忠靈塔に參拜し以て自肅自戒力強く銃後の誓ひを固めることとなつた

尚あす七日は少年達には待たれた年に一度の樂しい七夕祭りである、異國に織り出す日本情緒は聖戰下第一線銃後に餘裕綽綽たる和やかな雰圍氣を織り交ぜて一段の力強さを感じさせるものであるが意義深いあす、國都に於ける諸行事は別項の如く展開される【寫眞は蘆溝橋戰跡】

海軍武官府行事

事變三週年記念日の七日新京海軍武官府では午前八時半から桑折武官を始め全員集合事變一週年記念日に陸海軍人に賜つた勅語、今年二月十一日二千六百年の紀元節に賜つた勅語を奉讀聖戰完遂への心構へを新にし同日正午を期して戰歿將兵の英靈に默禱を捧げることになつてゐる

軍人勅語を奉讀
關東軍の記念行事

蘆溝橋畔一發の銃聲を合圖に東亞新秩序建設の聖業を興してより既に三週年めぐり來る今日七日の記念日にあたり關東軍司令部では午前十一時五十分までに全職員構內馬場に集合整列正午を期して梅津軍司令官事變一週年記念日に陸海軍人に賜つた勅語を奉讀聖戰完遂への決意を新にし一同戰歿將兵の英靈に默禱を捧げて解散の豫定である

鑛業協會座談會

滿洲鑛業協會では石油に對する知識の普及を圖るため目下來京中の日石取締役大村一藏氏を中心に六日午後四時から日滿軍人會館で石油開發座談會を開催した

本社後援 士們嶺苺狩り
愈よあす決行（午前九時集合）

本社後援士們嶺ハイキング團苺狩りはいよ〳〵あす午前九時新京驛前集合定刻午前九時四十五分出發するが天候は先づ上乘と見られる、團員に特に注意を希望するのは飲み物用意を忘れないこと、辨當は必ず持參することであるなほ雨天の節は中止する

武運長久祈願や映畫に偲ぶ戰線
全市に繰展ぐ意義深い諸行事

▽新京神社並に市公署共同主催の赫々たる武勳に輝く無敵皇軍將兵の武運長久を祈る「支那事變記念日奉告祭」は午前九時より次いで護國の人柱として散華した英靈を慰さめる「支那事變戰病死者慰靈祭」は午前十時からいづれも社頭に於て嚴肅に擧行される、一般の參列を希望されてゐる

▽滿洲武道會新京支部では午前十時から忠靈塔土俵に於て在京小學兒童を網羅「學童角道大會」を開催未來の滿洲を擔ふ學童の潑剌たる肉彈戰を展開

▽惠まれぬ邊境開拓地の兒童達を慰さめやうと協和會首都本部主催の「開拓地兒童慰問おもちや祭」は午前九時から協和會館で開催する入場料の代りに兒童は玩具、繪本、課外讀物、子供雜誌、その他不用の洋服、靴下など一品以上、また附添ひの父兄は大衆娛樂雜誌を一冊以上持參するので附添ひは人員の關係上入場お斷りとなつてゐる、玩具や繪本は少々破損してゐても差支へないとの事、學校、學年氏名を記入持參するやう希望されてゐる

▽市內各映畫館では關東軍保管の事變關係映畫を全滿日系常設館に上映聖戰の意義をあまねく呼びかけるが、さらに各館では同夜七時を期して一齊に上映を中止全員起立の上陣歿將兵の英靈に一分間の默禱を捧げる

▽鄉軍新京聯合分會では午後一時から八島小學校で武道大會を擧行、軍刀術銃劍術の二種目肉彈戰を展開、第一線鄉軍の潑剌たる意氣を昂揚する

堺町御門奉拜の喇嘛留學生

皇帝陛下御安着を喜び御所を奉拜する智恩院留學生のラマ僧【於堺町御門】

素破！火災發生に 用意はいゝか
家庭防護組へ統監部から警告

あと五日、全市民を總動員して國都を空襲の慘より護る防衛訓練はいよいよ目睫に近づいた警戒警報のサイレンに燈火管制の諸準備に實戰さながらの市民の準備もいよいよその最高潮に達したがわれわれは果して災害が發生した場合に對する處置を心得てゐるかどうか今次訓練の完璧を期して市統監部では六日「災害發生時における家庭防護組の處置」を次の通り警告した

一、家庭防護組の限界 家庭防護組は原則として他組に應援せざること、但し隣接家庭防護組に火災その他の災害が發生して應援を必要とする場合又は近隣の組內に火災發生していまだ自衛組織の防火班若しくは官公廳設消防機關の來着なく、しかも自組の警戒の要が少い場合にはこれに應援することを得るも自組の警戒を全然放棄することは出來ない

二、防火作業 自家に燒夷彈落下または火災が發生したときに防護擔任者は防護從事員を指揮して消火に當ると共に機を失せず近隣の警戒係に通知し組內他家に發生したときは一部警戒人を殘してこれを應援する、特にガラス窓は火災によつて破壞するから注意を要するまた燒夷彈に對しては特に最初の防火處置を緊要とするから迅速機敏に所要材料で火沫を押へその周邊の可燃物に注意しなければならない

三、防毒、救護作業 ガスの徵候を知り又は警報を聞いたときに防護擔任者はこれを家族に傳達して直ちに防毒面を裝着し若しこれを有してゐないときには應急防護を講じ要すれば近隣にも瓦斯警報を傳達すること液狀持久性ガスの場合は被毒地域の風下にも相當濃度の氣狀ガスがあるから注意しこれに汚毒された個所に觸れるときは防毒手袋またはゴム製のものを使用すること、また瓦斯患者發生したときには速に應急處置を施し救護所又は救護班と連絡して救護所に輸送するが、この際時機を失すれば人命に至るから特に迅速な應急處置を要す

四、その他の防護 空襲時の混亂に紛れ利敵行爲をなすもの、人心の騷亂をはかるもの或は放火または治安上の惡質者の橫行に對しては家庭防護組長以下各家庭は隣保協力を緊密にし警官及び協和義勇奉公隊等と防犯に努めること、不發の投下彈を發見したときは標識を立てゝ人の觸れないやう周圍に繩張りを行ひ速に警察機關に屆けること、また災害のため止むを得ず自家を放棄して避難する場合には警官又は義勇奉公隊員若しくは自衛團員の指揮または指導に從ひ沈着に所定の避難所に赴くこと

かぜトブラ 一番よくきく 橋本散

學童兵器獻納式

在滿教務部管下全滿學童並に職員の赤誠こもる獻納兵器命名式は六日午前十時から新京忠靈塔境內で梅津軍司令官以下軍官民並に新京市內中、小男女學生多數出席のもとに盛大に擧行された【寫眞は獻納された兵器（上）と忠靈塔前式場に參列の學生達】

住宅難解消へ 早くも冬の陣
資材の配給に市公署對策急ぐ

來るべき冬に備へて豫定通りの住宅が建ち住宅難を解消するか否かは一に下半期建築資材の配給にかゝつてゐるので市公署厚生科、首警建築工場科では六日午前九時半より市公署第二會議室で建築資材配給に付て懇談會を開催、煉瓦、鐵、木材、セメント等上半期配給狀況並に下半期配給に關し種々意見を交換したのち未だ法網を潛つて諸資材の闇取引が大規模に行はれてをりこれを放置することは殺人的住宅難になるので斷乎摘發する事となり兩者間に闇摘發の具體案が考究されたが近く何等かの形となつて現はれるものとみられる

能協支部總會

滿洲能率協會新京支部では八日午後四時から國防會館講室において支部會員總會を開催支部規定一部改正、本年度幹事指名、支部會務報告、本年度事業報告の諸件について協議ののち午後四時半から副會長經濟部次長古海忠之氏の「ナチス治下のドイツ產業合理化」についての講演をきくこととなつた

滿鐵支社競技部遠征

滿鐵新京支社陸上競技部では八月中旬奉天に開かれる全滿鐵道體育大會の準備態勢と運動競技者の強化を目的に七日哈爾濱に於て哈爾濱鐵道局と一戰を交へることになつた 種目は百、四百、千五百米、走幅、走高、棒高、砲丸、圓盤、槍投の九種目、派遣選手は引率者森義一氏以下卅名で六日あじあで赴哈する、一方軟式庭球部も七日ひかりで四平街に遠征する

興安病院 代表電話(2)五九一一番 新設 產婦人科

明治天皇の御製縮刷寄贈
中村彥太氏から首警へ

市內興運路專民館長中村彥太氏はこれまで數次本社を通じ明治天皇の御製を日滿文に謹解した小册子を關東軍、新京陸軍病院、新京忠靈顯彰會等へ寄贈し多大の感謝を受けてゐるが六日また〳〵來訪皇紀二千六百年を祝して首都警察廳ならびに管下中央通、長通路、順天、和順、四道街、寬城子、消防署へ明治天皇御製を久世陸軍少將が揮毫したもの五枚宛各署へ右縮刷三十部宛と本廳へ五十部寄贈したしと委託した

"酒"に紳士値段
飲食店業代表 市の斡旋願出で

首警の電擊的一齊公定價格認可料金取締に引つ掛つた市內各業者は目下のところ謹愼、當局の裁きを待機してゐると云つた態度であるが、これに恐れをなしてか現在まち〳〵となつてゐる統制外各種酒類の卸、小賣値段を一定しやうと業者代表は六日午前市公署商工科に出頭 即ち統制外にある各種酒類の値段を取極めして適正價格とし市民需要者の譏りを受けぬやう又業者自身反省して自戒せんとの意圖から紳士協定の肝煎り役を願ひ出たもので商工科でもその意を諒として盡力することゝなつた

山田禮水氏歸京

本年度第三次關東軍慰問演藝團編成のため內地出張中だつた山田禮水氏は使命を果し大連經由六日朝歸京したが演藝團は色とり〳〵の六班四十八名で八月一日神戶出帆のサントス丸に乘船、七日着京休養の上、同日それぞれ奧地へ派遣される筈である

大連大相撲初日

大連に於ける東京大相撲初日の勝負左の如し

=中入後=
駒ノ里（打乘り）備州山
十三錦（押切り）小松山
相模川（吊出し）巴潟
兩國（吊出し）佐渡島
綾若（打棄り）九ケ錦
松浦潟（寄切り）武ノ里
大和錦（寄切り）二瀬川
楯甲（搦投げ）神東山
藤ノ里（打棄り）佐賀花
大浪（打棄り）大邱山
櫻錦（吊出し）金湊
盤石（吊出し）笠置山
綾昇（吊出し）鶴ケ嶺
照國（吊出し）出羽湊
安藝海（下手投）大潮
名寄岩（寄切り）肥州山
前田山（吊出し）旭川
羽黑山（吊出し）龍王山
打出し八時二十五分

日本から視察團招聘

滿洲に於ける產業開發並に開拓政策の進捗狀況を詳細に視察し、日本朝野に滿洲事情認識を徹底せしめんとして今回政府はじめ滿拓、滿業、中銀、興銀、滿鐵等が一體となつて日本內地から滿洲視察團を招聘することゝなつた 一行は日銀金融同志會（第一班）大藏省財政硏究會（第二班）商工省記者クラブ（第三班）の總勢十五名で、來る七月廿日大連に上陸、八月廿二日まで約一ケ月に亙つて撫順、阜新、東邊道その他全滿の產業部門並に大日向、龍爪等の開拓團を視察する豫定であり新京へは八月三日、九日、十七日と各班別に順次到着する筈である

團體往來（六日）

△中央農事訓練生（百十名）六日午後〇時卅分公主嶺から
△京城東洋劇團（廿八名）同午後六時四十八分奉天から
△吉林地方訓練生日本見學團（七十名）同午後十一時卅分奉天から
△滿洲林業社員（卅七名）同午後十時〇五分大石頭へ

あす（七日）

△開拓地兒童慰問おもちや祭 於協和會館午前九時
△第三回國際ポスター展 於寶山百貨店
△野球 都市對抗南北決勝戰第一日〃新京電々對撫順滿俱一回戰（午後四時半）兒玉公園球場
△體操 第二回全滿都市對抗體操競技大會（午前十時）兒玉公園競技場
△角道 全新京小學兒童角道大會（午前十時）忠靈塔境內土俵
△大同公園プール開き 午後二時修祓式、同三時一般に開放
△中等學校映畫會 於滿鐵厚生會館午前十時午後一時
△劇團豪華船公演 於滿鐵厚生會館午後七時

今晩の放送

▲七・三〇（東京）國民歌謠「遂げよ聖戰」他內田榮一▲七・四〇（東京）講演「世界變局と興亞の大業」鈴木貞一▲八・〇〇（大阪）事變歌集「聖戰三周年」平岩康男他▲八・三五（奉天）常磐津と小唄「四季寫土佐繪唄」常磐津正二他▲九・〇五（東京）浪花節「熊野靈驗記」木村友忠

實用・便利…… 寶山の商品券 受けて重寶……

男女事務員數名採用
一、男子 中等學校卒業程度滿十八歲より三十歲迄の日本內地人
一、女子 高等女學校卒業以上二十五歲迄の日本內地人
一、事務經驗の有無を問はず
一、優遇す
右希望の方は自筆履歷書携帶の上七月八日午後一時より三時迄に御來社あり度寫眞あれば持參の事
新京日本橋通四八 北原紙店內
新京地區紙配給組合假事務所

女子從事員募集
左記に依り女子從事員を募集す
一、學歷 小學校女學校卒業
一、年齡 二十五歲以下
一、採用人員 十名
一、締切 七月末日
右希望者は自筆履歷書に小型寫眞を添へ庶務係に來談され度し
新京羽衣町一丁目十一番地
滿鐵社員消費組合 新京支部 電話（3）二八八六番

美女給さん大募集
1、收入絕大です
2、本人御來談の事
グランドカフエー 大新京
新京富士町三ノ三 電話（3）三四五六 三六四七番

女子事務員募集
一、庶務係 年齡二十歲以上三十歲迄高女卒業程度の方
右希望者は自筆履歷書持參本人來社の事但し市內に確實なる保證人を要す
新京日日新聞社

共同事務所求む
一、當方電話あり 電話共同使用に提供す 當方營業礦油販賣業
右至急願度御通知は電話で 電話（2）四四七五番へ

貸間
六疊、三疊
但し中年の夫婦にて晝間二才の男子の面倒を見て戴ける方
姓名在社

道會御案內
時 七月七日 第一日曜日 午前十時半
所 國防會館 三階
題 論語講義
師 飯島先生
來聽歡迎 會費不用

求貸家
一、某會社事務所向（店舖讓受けも可）
一、貸間丈も要す
條件其他面談の上
國際ホテル方 電三二〇七一 田中

第拾七回 新京特別市立語學院 生徒募集
語科及人員 滿洲語科 六〇〇名 日本語科 五〇〇名 露語科 二〇〇名
講習期間 自康德七年七月十五日 至康德七年十二月十五日
校舍 日滿語科 大經路國民學校 滿露語科 大和通國民學校 同上 順天小學校 日本語科 長春街國民學校
受付時日 自康德七年七月一日 至康德七年七月十日
月謝 日滿語科一期分五圓入學金五十錢前納 露語科入學金五十錢納付月謝不要
七月十五日午後六時半より大經路國民學校に於て開講式擧行す
右期間內に定員に達したる時は締切ることある可し
尙詳細は市公署教育科に付照合ありたし
新京特別市公署教育科 電話二一一二ノ二五八

愚息進二郎儀死去に際して本日は態々御會葬を賜り難有奉深謝候
昭和十五年七月六日
父 淺野勝人
親戚總代 淺野勝太郎 淺野鐵士
新京食料品組合長 杉尾正一

弊店儀
每々格別の御厚情御引立を賜り厚く御禮申上候、陳者弊店卸部に於屬て、從來毛織物は、滿洲國の國情に鑑み國防色服地及無地生地其のる今他附屬品の大量取扱を主體と致し紳士高等洋服地（柄物）及同附利品は一部業者の御用命に應じ取揃居候處其の後の狀勢の變化に依日の品不足の折柄、各方面の勸誘も有之洋服商各位の御仕入の御便を考慮仕り今般更に從來より該品の取扱範圍を擴充致し、各位の御要求御用命に應じ度く種々取揃へ居候間、何卒從來より以上御利用御引立を賜り度偏に御願申上候
新京老松町四番地
株式會社 滿洲丁子屋 卸部
洋服商各位

夕刊娯楽　コント

ラヴレターとコーヒー

或る酒場で元氣さうに働いてゐる彼女にも、實は色色内面の生活があつた。彼女は獨身者らしく振舞つて居り、事實現在獨身者であるけれども、曾つては結婚生活をしたこともあるのである。(そんな事とは露知らなかつた諸君もゐるであらう――「おめでたい」といふ言葉は諸君のために出來てゐる。閑話休題)さて彼女であるが、その昔の夫とはすつかり今では緣が切れてゐた。したがつて彼女としても愛ある生活の再建といふことをつねづね考へてもゐた。そして澤山の男たちが彼女の前に現はれて來たその中にはこの人ならばと思ふやうな男もゐた。その男は熱心に彼女に手紙をよこした。

しかし彼女は或る事情から、もう結婚はすまいといふ決心をせねばならなくなつた。その事情といふのは話の主題から外れるから此處には書かないことにする(彼女は私にさう頼んだのです)で、さう決意した彼女はこれまでの生活に關係のあるやうな品物、男を思ひ出すやうな物はすべて始末することにした。澤山たまつてゐた男からの手紙も燒棄てることにした。彼女は手紙を七輪で燃やしお湯を沸した。メラ／＼と手紙は燃え、カン／＼とお湯は沸いた。そのお湯で彼女はコーヒーをいれた。

濃いコーヒーは殊にこの時彼女には苦い味がした。だが苦さはコーヒーのそれのみであつたらうか――ともあれ、私は諸君にお奬めする。異性から來た手紙を燃やしてコーヒーを飮むなどといふことは深い趣きのあることである。若しまたそのやうな手紙が隨分と澤山あるやうな場合には、諸君はそれで風呂を沸すがよい、ほのぼのと溫まることが出來るであらう。

(楠　寛太)

白衣の兄と悲しい行違ひ

はる／＼慰問の舞姫哀話

白衣の勇士として國境に病む兄を尋ねて來ながら兄は一足ちがひで熊岳城へ出發のため不幸巡り會へず悲愁を胸にひめて踊る舞姫の麗しき兄妹愛をめぐつての悲劇がある

この悲劇の主人公＝これは東北滿の皇軍勇士へ舞踊慰問行脚を續ける石井漠氏の一行のうちのジャンプの名手原籍秋田縣十和田湖和井内恭子さん(二〇)で恭子さんの兄貞二郎君は今春榮ある皇軍の兵士として○○部隊へ入隊勇躍渡滿國境守備の重任についたが不幸病を得て軍病院に白衣の勇士として病臥する身となつたこれを知つた兄思ひの恭子さんは只管その全快を祈つて激勵し續けて來たがその矢先き石井漠氏一行の東北滿鮮舞踊慰問行脚が決つた

しかし悲しいかな猛練習のため體を痛めた恭子さんは東京上野に近い病院に臥床する身であつたが院長の「もう暫く」といふ言葉も恭子さんの兄を思ふ切なる眞情には抗すべくもなく許可を得るや心をこめた數々の慰問品を携へ石井漠氏一行のメンバーとして渡滿各地の慰問を終へて去月廿六日午後三時九分國際列車で綏陽着直ちに○○病院に馳けつけたが兄はその日の午後二時四十五分發國際列車で熊岳城に向ひ擦れ違ふ列車の窓に白衣の勇士を見ながらもその中に兄がゐるとは知らず遂に巡り會へなかつたものである、五日間の綏陽の慰問を終へて來綏した恭子さんは綏芬河旅館で

電報は打つておいたのですが―兄さんに逢へなかつたことは悲しい思ひでした、しかしそんな自分だけの氣持にこだはつてはいけないと考へ兄に逢つたつもりで陸軍病院の白衣の皆さんを慰問し精一ぱい踊つて來ましたとつつましやかに語つた、

なほ石井漠氏も東北南の慰問が終つたら八月南滿方面の公演をしますからその時はかならず熊岳城にまゐります

と愛弟子の心情を察する樣に語つた

御祝物は　御菓子　玉屋　ダイヤ街　電③五二九二

▽ワン／＼大將△　東寶映畫「エノケンの譽の土俵入」に次ぐ榎本健一主演作品、山本嘉次郎の脚本により中川信夫が演出、エノケン一座の他に東寶から御舟京子、中村メイコらが共演する他、名犬ボドー・クジャックがエノケンと共に活躍する、青空ぐらしの陽氣なルンペン三太が或る立派な洋館の名犬と仲よしになり、三人殺しの犯人を捕へたり、迷兒のメイ子ちやんを助けたり珍妙な大活躍が續けられる、帝都キネマ次週封切

ストックの米畫　この秋で皆無

コロンビア日本支社が招來した佛コンチネンタル映畫〝幻の馬車〟は今秋十月第一週東寶、一方メトロの〝踊るニユウヨーク〟も十月第一週ＳＹとそれ／＼封切豫定されてゐるが、アメリカ映畫日本支社の本年度輸入新作ストツクはこれで皆無となる譯だ

ちなみに現在のストツク米畫は〝驛馬車〟(二十九日封切)〝スタンレー探險記〟(七月十三日封切)〝明日來りなば〟(八月第四週封切)でその他にはユナイト映畫〝心の靑春〟〝身代り花形〟の二作を數へるのみ

雜音

長春座の初日、「幡隨院一家」「美しき隣人」では强力な番組とはいへないが、まづそれに相應した客足と見られよう、前者に幾分異色なものを期待させはするが、松竹の時代劇はまだ／＼一本立ちにはなり切らない▼この邊でアトラクシヨンが欲しいところだらうがこのところちよつとお株を奪はれてゐる形で、その變りくだらんものが他處へ流出してゐる▼バンドが並んで歌手が唄つてをどりを踊つて、下手な司會者が喋つて、それでアトラクシヨンなりといふ、この頃のアトラクシヨンの無能さ加減にも驚いたものだ▼多少なりとも變つた内容なり形式なりを見たいものだ、體劇さんのやうに折角舞臺を飾る親切があつても、このまゝでは何の効果もあがらない▼何々提供とか、肩書きはあつても實質が伴はなくては、そんなものはあつてもなくても觀客には一向有難くないことだ

滿洲百貨店組合の
協定價格品のほか
衣料・日用品・食料・飮罐等々お徳用本位の生活必需品を地階賣場に蒐め御用に應じて居ります
御利用の程願上げます
八日(第二月曜日)は平常通り營業致します

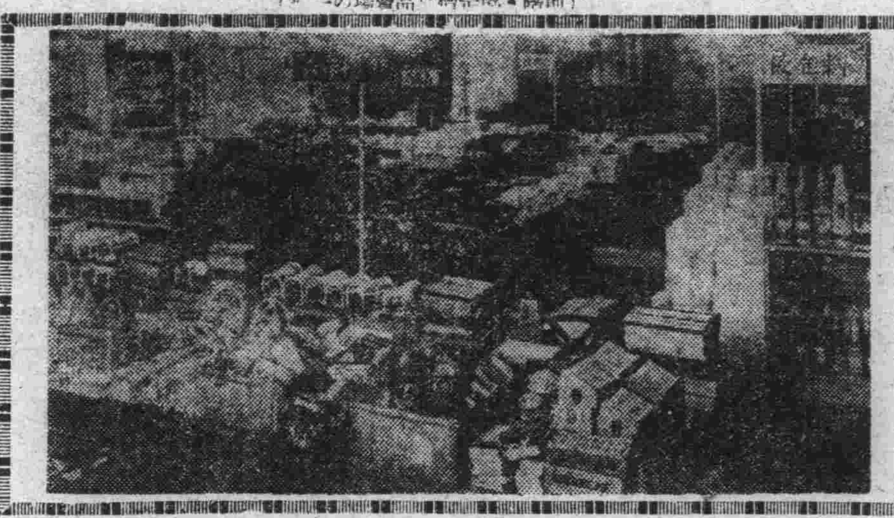

(地階・協定價格品賣場の一部)

百貨店　宝山

新京見物場　生好堂　富士町二丁目(湯くみ横)　電〇五四六七

運勢　適確なる運命鑑定は信用のある易斷所で高島の活斷こそ千金の價値!!!
運勢　適業　相性　家相　姓名　病氣　其他

場所　新京山寶百貨店前　高島易斷所

ミフジ撞球場　日本橋通四七　四台

生ビールはニユウシンキヨウ
晝間六時迄純喫茶サロン
東一條通銀座新道入口

おでん　川魚料理　宴席及仕出し　割烹　一平　三笠町二ノ三　電③二〇八〇八

双眼鏡　野外散策用　競馬用　十二圓より　軍用プリズム六倍　り
清眼堂　新京吉野町二丁目　電話(三)三二九二

腕づく半次（67）

中川雨之助　西正世志畫

來た、浪人組鬼奉行、鬼の妖藏と呼ばれ、當時江戸市民の、恐怖の的となつてゐる鳥居耀藏に向つて、憚りもなくこれだけの辛辣な批評を試み得る者が、果して他にあるであらうか。

萬太郎を始め、火の玉身内の面々は言ふまでもなく、大ぜいの群衆も、いまは喝采することも忘れ、鳴りを靜めて目をみはるばかり。

役人は、グウの音も出なかつた。

その日も、やがて暮近くなつたから佐々影主水と、萬太郎とが、馬道の居酒屋で一杯やつて居た。兩人とも、だいぶん好い機嫌である。

『先生が、役人を手玉に取つて、向ふを見込んで、斯う見得を切つた處なんざあ、まるで芝居の立廻りを見てゐるやうで、今日は、ほんたうに胸がスウツとしやあがつた』

と、身振入りで、萬太郎は感嘆した。彼は、さつきから、もう何遍も感嘆したのである。それでもまだ、感嘆し切れないのであつた。

『よく喋る奴だ。煩さいから、そんな話は、止せといふに、サア一杯やれ』

頬から顎へかけて、薄く伸びた無精髭が、色の淺黒い凛とした佐々影の顏を一層男らしく見せて、そして微かな酔がのぼつて居る。

『ところで、大丈夫でせうか。ネエ先生？』

と、萬太郎は聲を潜める。

『何が？』

『確に浪人組の奴等が四五人、人混の中に紛れ込んで、見物をしてゐましたが。別段役人に加勢もせず、見て見ぬ振をしてゐたのか、怪しいぢやござんせんか。事に依つたら出直して、仕返しに來るんぢやねえでせうか』

『はゝゝゝ或は、さうかも知れん』

グツと盃を干して、美味さうに舌皷。

浪人組のことなんか、何處の空を、風が吹くといつた形の佐々影である。

『どうも心配でならねえから、俺ら一ト走り行つて來よう』

萬太郎は、腰を浮かせた。

『オイ〳〵、何處へ行くんだ』

『先生に、若し間違えでもあつてみなせえ、俺ら姐御に叱られるから往つて加勢を連れて來るんだ』

『はゝゝゝ止せ〳〵。もう間に合はんよ』

『え。間に合はねえ…？』

萬太郎は、けげんな顔をする。

『ソウレ、あれを見るんだ。あれを……』

と握つてゐる箸を、萬太郎の鼻の先から入口の方へ、佐々影はグルツと廻した。

風に、揺れてゐる入口の繩のれんの向ふに、浪人組の男が五六人行燈の灯に、刀の鐺を光らせながら時々ソツと店を覗いてはいりもせずにコソ〳〵やつて居る。

『あツ！』

萬太郎は吃驚した。

『やつぱり來やがつた。先生、浪人組だ。どうしませう』

『大丈夫。心配せずに、飲め〳〵』

酒どころで無い萬太郎に引きかへ、落ちつき拂つて顏色一つ變へないで、佐々影は悠々として盃を重ねるのであつた。

そし、飲むだけ飲むと漸く尻を上げた。

『サアそろ〳〵出かけやうぜ』

戸外は薄月夜で、浪人の姿は、その時、もう何處かへ消えて、街をば、風がピユウ〳〵と、埃を舞揚げるくらゐに吹き廻つてゐる。

商況　六日前場

海外經濟電報

倫敦金塊	一六八志〇
倫敦銀塊	二一片二分二
同 先物	二一片二分九
紐育金塊	三五弗〇〇
紐育銀塊	三四仙四分三

▲外國爲替

米英爲替	三弗六八仙〇
米日爲替	二三弗四七仙
米支爲替	六弗三〇仙
英日爲替	一志二片[illegible]分三
英支爲替	四片三四分五
英佛爲替	—
米獨爲替	四〇片〇五

▲紐育株式

スチール株	五弗四分一
アナゴンダ株	一九弗八分五

▲紐育棉花

現物	一〇仙四六
七月限	九仙八六
十月限	九仙三五
十二月限	九仙二三
一月限	九仙一三
三月限	九仙〇〇
五月限	八仙八四

▲印棉

ブローチ	一五四留比二分一
オームラ	一四〇留比四分一
ベンゴール	一一三留比〇

各地株式市況

▲東京株式（短期）

	寄付	大引
新東	[illegible]	[illegible]
大新	[illegible]	[illegible]
鐘紡	[illegible]	[illegible]
同新	[illegible]	[illegible]
帝新	[illegible]	[illegible]
洋營	[illegible]	[illegible]
日新	[illegible]	[illegible]
日鑛	[illegible]	[illegible]
郵船	[illegible]	[illegible]
同新	[illegible]	[illegible]
日石	[illegible]	[illegible]
日立	[illegible]	[illegible]
滿業	[illegible]	[illegible]
東工	[illegible]	[illegible]
電電	[illegible]	[illegible]
日鐵	[illegible]	[illegible]
滿新	[illegible]	[illegible]
糖曹	[illegible]	[illegible]

▲大阪株式（短期）

	寄付	大引
大新	[illegible]	[illegible]
新鐘	[illegible]	[illegible]
鐘紡	[illegible]	[illegible]

買賣現物　株式公債　畑園太商店　新京中央通廿一番地（中央郵便局前）　電③二三四九・六一六五

▲大連株式（短期）

	寄付	大引
滿業	[illegible]	[illegible]
日畜	[illegible]	[illegible]
帝新	[illegible]	[illegible]
商船	[illegible]	[illegible]
五品	[illegible]	[illegible]
大新	[illegible]	[illegible]
新東	[illegible]	[illegible]
滿業	[illegible]	[illegible]
同紡	[illegible]	[illegible]
鐘新	[illegible]	[illegible]
滿鐵	[illegible]	[illegible]
豆新	[illegible]	[illegible]
土木	[illegible]	[illegible]

各地 [illegible]市況

▲大阪綿布

七月限	[illegible]	[illegible]
八月限	[illegible]	[illegible]
九月限	[illegible]	[illegible]
十月限	[illegible]	[illegible]
十一月限	[illegible]	[illegible]
十二月限	[illegible]	[illegible]
一月限	[illegible]	[illegible]

▲大阪棉花

七月限	[illegible]	—
八月限	—	—
九月限	—	—
十月限	—	—
十一月限	—	—
十二月限	—	—
一月限	—	—

▲大阪期米

當限	—	—
中限	—	—
先限	—	—

▲大阪人絹

當限	—	—
五月限	—	—
六月限	—	—
七月限	—	—

▲横濱生糸

七月限	[illegible]	[illegible]
八月限	[illegible]	[illegible]
九月限	[illegible]	[illegible]
十月限	[illegible]	[illegible]
十一月限	[illegible]	[illegible]
十二月限	[illegible]	[illegible]
現物	[illegible]	[illegible]

手形交換高（六日） 一、九九一、九四四圓　一三六九枚

七日 日曜　辛亥　友引　定　昂宿　六月三日
東京・本郷・神誠館

●一白の人　利口振りて人の信用を失ひ易き日注意　辛と乙と坤が吉
●二黑の人　沈着なるときは次第成功の域に達し得べし　艮と丙と西が吉
●三碧の人　進退共に氣の許せぬ日外にありて殊に然り　丙と東と壬が吉
●四綠の人　忠言耳に入らず獨斷失敗を繰り返し易き日　南と壬と乙が吉
●五黃の人　常業には吉なれども新規の事には危險伴ふ　艮と北と西が吉
●六白の人　迷ひ迷ひて元氣を損ず働くに勝りたるなし　西と北と南が吉
●七赤の人　傾きかけし運氣も次第に立直り行くべき日　西と北と丙が吉
●八白の人　進退ともに自由なる日但し口は注意すべし　艮と丙と北が吉
●九紫の人　猛威を振ふ時は意外の失敗を招くことあり　東と丙と北が吉

銀座キネマ　電③六四六五

ニュース	1.17	4.12	7.10
花嫁十三夜	1.52	4.47	7.55
家庭の秘密後篇 12.00	2.55	5.50	8.57 10.07

三日より八日迄　一圓均一
九日より　日本巖窟王大會　女の一生

厚生會館　電③五六〇五
西廣場　社員倶樂部
七月七日　豪華船　午後七時より

近日封切！
女性の覺悟
桑野通子　田中絹代　川崎弘子　オール大船總動員

乞御期待

目下公開中！　長春座
九十錢均一　日曜十時開映
幡隨院一家
海江田譲二　高田浩吉　伏見信子　伏見直江　南光明　本郷秀雄

美しき隣人
水戸光子　三浦光子　主演
大庭秀雄　監督

料理　東明　吉野町　電③二一一七

帝都キネマ　電③一四〇五

ニュース	11.00	2.50	6.40
アトラクション			
兒玉好雄一行	11.40	3.30	7.20
支那の夜前篇	12.35	4.25	8.13
支那の夜後篇	1.53	5.43	9.28 10.20

三日より　階下一圓廿錢
次週　エノケンのワンワン大將・だんだら繪卷

新京キネマ　電③二〇六八
内部改造に付休館　十一日まで
披露特別興行二十日豫定　大楠公

朝日座　電②三〇九六

輝く肉體美	13.00	3.30	7.02
忠僕直助	12.36	4.06	7.39
ニュース	1.54	5.24	8.55 9.47
突撃はこれからだ	2.25	5.55	10.27

4日より6日まで　50セン
次週映畫　エノケンの彌次喜多　エンタツ　アチャコの初笑ひ國定忠治

豐樂劇場　電②一四四五

ニュース	12.00	3.22	6.40
花つみ日記	12.40	4.02	7.24
背信	1.51	5.13	8.34 10.06

三日より七日迄料金六十セン
次週　光と影の大會

アスの日曜は
家庭の秘密

解決篇　相寄る魂
前篇に於て繰り擴げられた戀愛が如何に解答されるか是非御期待下さい!!
眞山くみ子　新田實　逢初夢子　小柴幹治　草島競子　主演
都新聞連載！
瓦版異變　花嫁十三夜
大友柳太郎　松浦妙子　喜多猿八　主演
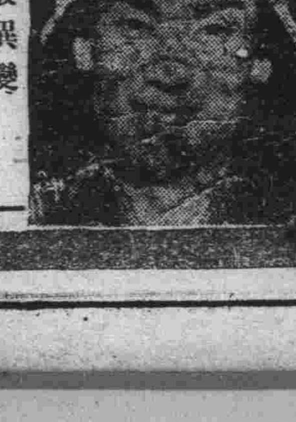
銀座キネマ

牛、鳥すきやき　鰻かば焼、丼　うどん　そば　割烹
藪虎　日本橋通　電三二四四五

アサヒクラブ　圍碁將棋　趣味の道場
近代様式　總椅子席
料金一時間迄に五錢
銀座新道朝日社ビル　電話横(3)二四三二

長春座　電③五七六六

ニュース			
幡隨院一家	1.40	4.43	7.46
美しき隣人 11.40	2.53	5.56	8.59 10.25

五日より十一日迄　料金九十錢
十二日より　女性の覺悟　第一部　[illegible]

高級清酒　滿洲櫻　新京櫻屋商店

ア　みしまや……　ニュース……
三品目特別奉仕品
配給品晒木綿入荷致しました

紅梅浴衣	五圓均一
紹プレザン着尺	六圓均一
ボーラ上布	十圓均一

七月七日より十四日まで
みしまや　日本橋通　電③二五三五

明日は日曜だ！映畫は帝都だ!!
連日連夜超滿員感謝
支那の夜
原作　小國英雄
長谷川一夫　李香蘭　競演
演出　伏水修
前後篇同時上映中
キングレコード專屬藝術團
兒玉好雄一黨
明日曜は午前九時「支那の夜」より上映致します

滿員にならぬうちお早くお越し下さい
帝都キネマ

新京日日新聞
朝刊
【本紙朝夕刊十二頁】
本紙定價 一部五錢 一ヶ月一圓 郵税一ヶ月十五錢
廣告料金 普通一行 一円五十錢 特別同 二円五十錢
發行所 新京永樂町四ノ一 新京日日新聞社 電話③三二五・三三〇〇
發行人 十河榮忠
編輯人 和波藏
印刷人 水越内之介

新京本社 電③四四四一九〇一
滿洲興業證券
出張所 奉天 電二五七四三
出張所 哈爾濱 電八七三四

聖戰こゝに三年

興亞の偉業顯現
輝く戰蹟回顧と戰果

新東亞建設百年の計圖は今や既に三周年を迎へて着々と進捗し建設興隆の氣運と實踐は到る處澎湃として生起し一方未だ抗日の餘喘絶えんとして絶えざる蔣政權の位相を想ふ時、今次事變の如何に特異であり深刻であるか、瞭然たると共に、決して支那事變が偶發的のものでなく、歷史的必然性が潜在してゐる事が觀取される

昭和十二年七月七日＝北京城外蘆溝橋の一發の銃聲がかくも曠古の事態を惹起しかくも空前の事變の段階に到達した事は事變の淵源の如何に深遠なるかを想起せざるを得ない、事變當初帝國は極力不擴大方針を堅持し事件を局地的に解決すべく現地において種々折衝を重ねたが東亞の事態を解せず南京政府藥籠中のものと化した冀察政權はこれに應ずる誠意なく各地に不法暴戾事件を惹起し遂に我が居留民の生命財産は固より我が既得權益の確保も全く危殆に瀕するに至つたので遂に八月十五日帝國政府は、最早や隱忍其の限度に達し支那軍の暴戾を膺懲し以て南京政府の反省を促すため今や斷乎たる措置をとるのやむなきに至れり、との重大聲明を發し茲に暴支膺懲東亞新秩序建設の聖戰は進められたのである

抗日意識に燃ゆる支那軍は近代裝備成れる二百餘萬の大軍と歐米列國の援助に恃み猛烈なる攻撃を開始し來つたが、これに對し我が方は京綏線、京漢線、津浦線山西省方面に又は上海、南京戰に神風的進撃作戰を開始し、敵を完膚なきまでに打ちのめしたのである

即ち九月廿四日には涿州攻略の餘勢をかつて一擧河北第一の堅陣を誇る保定を占領敵の北支作戰を根底より壞滅しその戰略的企圖の放棄を餘儀なからしめたのである、一方上海方面に於ても八月廿三日未明揚子江下流及び呉淞附近に敵前上陸を敢行進撃を續け十月上旬劉河鎭、嘉定、南翔、大場鎭の直前進出の態勢を整へるや十月廿三日西南方に向けて總攻撃を開始し同廿六日遂に大場鎭を陷れるに及びその堅陣を誇つた江灣方面の敵陣地も總崩れとなるに至つた、更に十一月五日には例の百萬大軍上陸の杭州灣敵前上陸の奇襲作戰を敢行して敵の意表に出で漸次首都南京包圍の戰果を擴大して行つた

かくして十二月九日松井最高指揮官は守兵に對し投降を勸告したが、これに應ぜざるを以て翌十日午後一時南京總攻撃の火蓋を切り十三日午後十時首都南京を攻略し茲に不朽に歷史を飾る偉業を完成したのである、次いで十二月二十七日は濟南城に入城、越えて昭和十三年一月六日は「蔣政權相手にせず」の不動の決意を闡明せる重大聲明を發して第二年度作戰に驀進、津浦線と隴海線との交叉點たる江蘇省の要衝徐州の大會戰は展開され五月十九日遂に我が軍のため敵十萬の大軍は殲滅され

かくて徐州の攻略は北支にある我が軍の陸上連絡を可能ならしめ、さらに隴海線の支配權確立による我が方勢力の一大進展促進し又江蘇、河南、安徽の沃野が蔣政權の桎梏より脱して新政權の陣容を強化するに至つたばかりでなく津浦線の貫通は北支中支政權一體化の氣運釀成の温床ともなり得たものとして重大意義を有するものと謂へよう、次いで七月二十六日には九江を占領したが、戰局は北中支より俄然南支に擴大進展して十月十二日未明南支上陸部隊は突如バイアス灣に敵前上陸を敢行し爾來破竹の進撃を續け旬日ならずして百六十粁を突破し二十一日には早くも廣東を攻略事變は新局面を展開するに至つた

廣東攻略によつて受けた敵の損害は莫大なものであつたが、就中其の武器輸入の主脈を遮斷せられた事は物質、精神的兩方に甚大なる打撃を受け、ために中支戰線の敵は全面的に後退の止むなきに至り、武漢放棄の時期を早からしめる事となり遂に十月二十七日武漢三鎭は我が掌中に收められるに至つた

新局面へ躍進
皇軍の威武を昂揚

第三年度を迎へた事變の段階は更らに南に驚異的飛躍の態勢を具現し、十四年二月十日には千里波濤を乘り越えて海南島に、十一月十五日には北海に夫々敵前上陸を敢行して茲に全支海上線を完全に封鎖、海による援蔣ルートの全面的遮斷の鐵鎖が張り廻らされたのである、然るにかくの如き新たなる動向のうちにあつても他面依然として自己舊勢力の失墜を恐れ徒らに既得權益の逸喪に怯ゆる第三國は時局進展の現實に敢へて目を蔽ひ蔣政權を支援し凡有る策謀術策を以て頽勢の挽回を策してゐるのである

即ち昨年五月十一日外蒙軍の滿洲領土侵略に端を發し勃發せるノモンハン事件あり、又六月十四日天津イギリス租界に於る程錫庚暗殺事件により惹起された所謂天津租界問題が生起され支那事變の前途多難遼遠なるを想はせると共に、かゝる重大事實こそ決して突發的乃至偶發的事象でなく支那事變に内在する其の本質の深刻性が建設興隆の道程に對應して更らに實證を現し來つた事を證明するものである、昭和十五年の支那事變の收束期に入るや蔣政權覆滅の過程は内にあつては臨時維新兩政權合流による新生國民政府の誕生により、外にあつては不撓不屈の我が進撃の壓力と歐洲動亂勃發による對外情勢の急轉變による容共抗日・聯英佛排日政策の崩壞等と絡み玆に最後的段階に到達、急テンポを以て潰滅へと前進するに至つたのである

今や蔣政權は七月一日を以て斷行された龍州占領による佛印國境並に鎭安の奇襲攻略による英支國境の援蔣ルート禁絶の鐵鎖のため武器彈藥の唯一の補給路を斷絶され自潰自滅の日を待つ事となつた、東亞に於ける我が盟主的任務と努力はなほ今後一層強化さるべきであり聖戰目的は玆に征す多邊多角的の様相を呈し、これが達成には途なほ遠きを想はしめるものあると共に、この世紀の偉業の完遂せらるゝ秋に至つて始めて東亞は東亞の東亞たり得、親和日支の提携が五億存榮の理想を實現確立するのである

徹せよ戰時體制
米内首相の激勵辭

【東京發國通】事變三周年に際して米内首相は左の如く語る

支那事變三周年に際して謹んで護國の英靈に衷心より感謝の意を表し、また皇軍將士の言語に絶する勞苦に對し深く敬意を表する次第である御稜威の下三年に亘る前線將士の奮鬪と銃後國民の努力とによる興亞の聖戰は着々と進捗し支那樞要の地は悉く抗日勢力の桎梏より脱し汪精衛氏の新中央政府もまた順調なる發展をつゞけわが國と國交調整を開始するに至つた、かくて東亞諸民族融合の新時代の黎明が訪れんとしてゐることはまことに同慶に堪へない、一方歐洲戰爭の進展により世界の情勢は急激なる變轉を見これに伴つてわが國の國際的地位はます〳〵重きを加へ來つた

そもそも東亞全局の安定確立は帝國不動の國是であつて歐洲戰爭がわが國の念願とする東亞の安定に好ましからぬ影響を齎すことは斷じて許せぬところである、わが國としてはこの複雜微妙なる時勢に處し國際情勢を有利に導きもつて支那事變の解決に邁進せねばならぬ、今や内外眞に多事であるがこの重大時局を乘切つてこそわが國の目標とする東亞の平和は確保されるのである

われわれは内に國内諸般の戰時體制を更に一段と強化し外には複雜なる國際情勢に對處しつゝ新支那の發達を助成し未だ抗戰を續けてゐる重慶政權を徹底的に潰滅し、もつて東亞新秩序建設の大業を達成せねばならぬ、事變三周年に當り國民各位の平素の努力に敬意を表すると共に今後いよいよ滅私奉公の誠を發揮し緊張せる戰時生活に徹底し前線銃後一體となつて興亞の聖業に邁進することを切望する次第である

江上二砲艦 進水式

【上海六日發國通】國民政府海軍部の註文により江南造船所浦東工場において建造中であつた江上砲艇の第三船江澄及び第四船江濤はこのほど完成するに至つたので江澄は來る九日午後二時四十分、江濤は十八日午前十一時廿分それぞれ進水式を擧行することゝなつた

省次長招致 意見を聽取

滿洲國現下の金融經濟情勢下に於て興農政策、資金運營問題、輸入聯盟設立問題等の重要政策完遂に當つては今後地方行政機關との有機的聯携を益す緊密化して行く必要あるに鑑み來る十七日新京に全滿各省次長を招集、種々地方側の意見乃至要望を聽取することとなつた

社大黨解黨

【東京發國通】社會大衆黨では新政治體制に對應する見地より過去の歷史を放擲して解黨のうへ新國民運動の共同目的達成に協力邁進することに決定し六日午前十時より芝協調會館に解黨全國大會を開催、國内政治體制整備問題を中心とする現下の一般政治情勢を講述して議事に入り解黨に關する件その他各案を議決承認のうへ解黨式を擧げ解黨宣言を發表した

なほ所屬代議士廿四名は新政治體制結成に至るまで暫定的に新倶樂部を組織しこの旨議會事務局に屆出た

人事往來

▲篠崎盛一氏（生必哈爾濱支店）六日來京國都ホテル
▲丸太秀三氏（奉天畜産）同
▲金松秀宗氏（京城綿布商）同國際ホテル
▲下川興市氏（哈爾濱官吏）同
▲上田玉正氏（西安請負業）同
▲佐藤和男氏（奉天鹿島組）同
▲高山順太郎氏（高山化學陶器取締）同滿蒙ホテル
▲山本隆次氏（滿洲油脂取締）同
▲高橋弘氏（住友新京事務所長）同
▲六車儀三氏（日本製鐵會社）同
▲中村進氏（京城請負業）同大都ホテル
▲泉達三氏（奉天會社員）同
▲野澤英太郎氏（大連會社員）同
▲後藤憲一氏（牡丹江官吏）同三國ホテル
▲宮城茂勝氏（奉天明電社）同
▲西田正氏（同）同
▲三谷勝三氏（備後疊絲卸商）同
▲正木章雄氏（白城子國際運輸）同
▲桶田作次郎氏（洮南國際運輸）同
▲鈴木春雄氏（興安南省國際運輸）同

事變第四段階へ
東亞の新秩序建設
愈よ本軌道に乘出す

東亞新秩序建設に邁進しつゝある日滿支三國民は戰爭の世紀の裡に意義深き支那事變四年目を迎へた、今や事變は軍事的、政治的、外交的第四段階を經て整備段階に入り日支兩國政府は兩國五億民衆の期待と注視の裡に新國交關係を永久に確立すべき歷史的會談を開始し、東亞新秩序具體化に乘出すに至つた、この南京交渉は日本帝國政府の新支那政府正式承認を基礎とし防共親日、日支經濟提携、滿支國交回復が條約によつて確立されるものと解され、從つて南京交渉は滿洲國と重大關係があり、支那事變の持久戰線を擔當し來つた重要役割が今その結實を見、且つ滿洲事變以來の懸案となつてゐた滿支兩國の國交關係樹立が實現せんとする段階にまで到達し、支那事變は四年目に入り日滿支五億民衆の希求する東亞新秩序建設は本軌道に乘るに至つた

皇帝陛下御召艦 粟島假泊地に投錨

海軍省公表（七月六日日向艦長發海軍武官府入電）御召艦日向、朝雲は七月六日午後六時三十分粟島假泊地に投錨した

東亞の推進力に熱意振起を希む
記念日に當り 長谷川軍報道班長談

事變三周年記念日を迎へて關東軍長谷川報道班長は「あれからもう三年になる」と深い感慨を投げつつ當面の問題である事變處理と、新東亞建設に重要な役割を持つ滿洲國民に告げる左の如き談話をなした【寫眞は長谷川報道班長】

事變の三年間を通じて今更の如く感じられるのは我々の國力が自分で驚くほど潜在してゐたといふことだ、戰爭に伴ふいろいろの不自由などは現實には勿論あることだが、何れにしても、ここまでやり通して來てしまつたのだ、このことは滿洲にゐて殊更に強く感ぜられる、一九一四年の第一次世界大戰に獨逸は三年間壓倒的勝利を示したが三年末から次第に敗色をみせ四年目にバタバタとやられた、この點三年、四年は戰爭遂行に重要な岐路だ、事變も既に四年目に入つた、この三年間をここ迄戰ひ來ればもう大丈夫だ但し之も今後の國民の心構へ次第だが…次に感じることは事變の根本推進力たる八紘一宇の大精神及び事變處理の根本方針たる近衞聲明は確固不動のものだが、この具體化顯現化には事變の推移に伴つて大なる進展が見られたことだ、即ち事變處理の一部たる戰爭の面に於ても亦建設の面に於ても事變當初と今日とではその相貌に於て大きな變化があつた許りでなくその内容に於ても或は指向する到達點に於ても大きな發展性を認めざるを得ない、自ら別の構想も生れるであらう、かくて事變及びその處理法を發展的に考へて來ると自ら事變の長期性は增加することもまぬかれない、事變三周年に於ける世界の情勢と日本の地位とは目まぐるしい迄に轉變し英佛獨伊の戰爭が實質的にも世界戰爭の段階に到達した今日、日本の支那事變及びこの世界情勢に對應する政治外交軍事對策はこれ亦自ら發展變位して行くであらう

從つて滿洲國自體としても更に事變處理の發展性に順應する新任務が累加されよう、これに伴ふ決意も亦更に堅確なるを要求される

然るに滿洲にゐて感ぜられるのは日支雙方で、滿洲は自分のいろ〳〵のものを提供して單にお助けしてゐるのにすぎないといふ路伴的精神の匂ひである、どうもこんな潜在意識が滿洲に住んでゐる人々にある様に思はれてならない、内地と較べて緊張してゐないとか、青年―これは官民を問はない―が、ダラシがないとかいふのもこんな意識に胚胎してゐるのではあるまいか、よもやこんなお手傳ひ氣分を人々があからさまに抱いてゐるとは思はないが、こんな杞憂が私には感ぜられるのだ

この情勢である限り滿洲國は東亞建設の大業から取り殘されやう、日本の精動をもつて完ぺキなものといふのでない、精動に加へて更に新しい戰時國民生活の再檢討が行はれ穩し消費生活面の再強化運動が企てられる、この精神動員精神強化を今日本國民は擧つて強行してゐるといふことを更めて認識したい

滿洲國の戰時體制は組織機構に於ては一應完成してゐる筈なのだがただこの組織機構を生かすかどうかはこの運用と國民の實踐に對する熱意如何によるのみだ、事變三周年に當り日滿支が東亞の推進力となつて新秩序體制確立に邁進してゐることを再認識して日滿兩國民の熱意を更らに振起されたい

赫々！この大戰果

陸軍
占據地域 百六十萬平方キロ
敵損害三百數十萬

【東京發國通】大本營陸軍部では六日午後五時支那事變三周年記念日を前にして事變勃發當初の昭和十二年七月より本年六月中旬に至る綜合戰果を左の如く發表した

支那事變勃發以來の綜合戰果次の如くである（昭和十二年七月より昭和十五年六月中旬に至る）

敵の遺棄屍體一、五八七、六〇〇はわれらの目撃せるもののみであり然らざるものを計上するときは敵に與へた損害（死傷、逃亡、歸順等）總計少くも三百數十萬と判斷せられる、わが戰死八五、八〇〇

鹵獲品 野砲、野山砲一、三九八、山砲 六八三、迫擊砲一、八五九、高射砲等三五九、重輕機關銃 四、一五六、小銃 三五七、七〇一、戰車、裝甲車、自動貨車等八九八、裝甲列車、機關車、客貨車等二、三三一、艦船 三一〇

鹵獲品は判明せる主要なもののみを示し、この外彈藥、器材、被服等枚擧に遑ない（以上はソ聯國境の分を含まず）

わが戰線延長約四、六〇〇キロ、占據面積約一、六〇〇、〇〇〇平方キロ

わが全土の約二・四倍、占據地以外支那本土との比約百分の五十一、支那全土との比約百分の十六

陸軍航空部隊の綜合戰果（昭和十二年七月上旬より十五年六月下旬に至る）

一、支那事變における敵機に與へた損害 擊墜三九六、地上爆破一六八、合計五六四

二、滿蒙國境においてソ聯機に與へた損害 擊墜一、三四〇、地上爆破三〇、合計一、三七〇

總計一、九三四

三、わが方の損害機數 支那事變五七、滿蒙國境一三七、合計一九四

細目協定に入る
日支交渉第二回會議

【南京六日發國通】日支新關係調整に關する條約締結交渉の第二回會議は六日午前十時より前回と同樣南京國民政府内の會議室において開かれ阿部、汪兩國政府代表を除く兩國交渉委員出席、前回披瀝せられた一般的見解に基き日支間の新關係設定に關する具體的商議を開始、先づ議事順序方法等事務的手續きを協議決定したうへ逐次細目的事項の商議に入り頗る友好的空氣のうちに討議を行ひ午後零時十分第二回會議を終了した

第二日の成果

【南京六日發國通】日支新國交調整第二日の會議に關し六日午後五時帝國大使館及び國民政府宣傳部より左の如く共同コンミュニケが發表された

第二回會議は兩國交渉委員出席、七月六日午前十時開會、同十一時十分閉會、日本側提案要綱につき一般的意見の交換を行ひたり

高物價頭打ち
健全經濟施策波動

從來滿洲國の經濟的動向は支那事變を直接の動機として軍需を中心とする生産擴充の一線にのみ集中發展し來り、從つて各種物資の消費量增大、政府、特殊會社より放出された莫大なる國策資金は必然的に物資の不足、物價の高騰を來しインフレ的傾向を助長せしめ、國民生活の不安を增大せしめて來たが、最近に至り物價の高騰傾向ははつたり頭打ちの狀態となり、一方買溜物資の市場賣出等が緩漫乍らも示現されつゝあり、底知れず高騰の一途を辿りつゝあつた從來の滿洲の物價問題が健全なる經濟狀態へと大轉換を遂ぐべき劃期的段階に至つたものとみられその一般的動勢は政府の適當なる施策と共に非常に注目されてゐる、これが根本的理由としては特に次の二點があげられてゐる

一、政府は國資金不足とインフレ防止策として政府資金並に特殊會社の國策放出資金を全面的に壓縮すると共に不要不急事業の中止或は延期を斷行、一方民間遊資の吸收に本腰を入れ始めた結果、國内貨幣發行高と物資の均衡化、物資消費量の減少的傾向が豫想され

二、資金壓縮は必然的に物資消費量の減少を豫想せしめ、加ふるに最近活潑となつて來た經濟警察の取締り強化はこれ以上の價格の高騰と從來の投機物資の買溜に不安を感ぜしめるに至つた

即ち早くもかゝる傾向を豫知した業者間に木材、食糧品のストック賣出しが開始され、新京邊りでは住宅、アパート等の賣出し傾向等も活潑となりつゝあり、かゝる現象は緩漫乍らも漸次全經濟部門に波及擴大化して行くものとみられ、六、七月の物價指數が完成すればこの間の微妙なる動向が鮮明化するものとして注目されてゐる

かぜトヅゝう 一番よくきく 橋本散

夏物破額大賣出し
七月五日より 七月十三日まで
夏物最後の大サービス
紅梅ボイル 五、〇〇
人絹呂錦紗 三、九〇
人絹名古屋帶 四、八〇
正絹名古屋帶 二〇、〇〇
正絹博多帶 二九、〇〇
平呂着尺 二二、〇〇
西陣ウス御召 四四、〇〇
全商品 特價提供
新京銀座 稻垣呉服店 電話(三)四八〇一

言武眼

いまの滿洲國にはいろいろ缺けてゐるものがあるであらう。そのなかで、滿洲で働いた日系が、職を退いた後にその殆んど全部が日本へ歸つて行くといふやうなことも、何らかの足りないものがそこにあるから起ることではあるまいか。日本でさういふ人物を要求して居つてそれ故に歸國するといふのであれば、これは結構なことだとも言へるのであるが、さうした人は極く僅かしかないと考へられるのである。殆んど大部分がひとへに生活の便宜のために日本に歸るのだと考へられる。これでは滿洲國にわれわれが永住し子孫の繁榮をはかつて行くといふことも完全には行はれ得ないのである。何らかの適切な施策の必要が痛感されるのである。

× ×

此處で生活がし難いといふことは、簡單に分ければ物質上の問題と、精神的な問題とになるであらう。物質的な生活の困難それは普通物價高といふやうな評語で表はされ易いが、考へてみれば、そこにはなほわれらが以前の時代からの植民地生活風な觀念を持つてゐるといふことが大いに作用してゐるのではあるまいか。此處に來て日本內地に於けると同じやうな衣食住の形式を守らうなどとは到底無理なことである。今や大陸日本人には新しい生活の設計を打ち樹てることが要求されてゐるのだと思ふ。われわれはその事を今日まで怠り過ぎてゐた。もう一つの精神上の問題といふのも、物質的條件と無關係ではない。たとへばこゝに永住しこゝに骨を埋めようとする、それなのにどのやうな墓地がこゝにあるかを考へてみるがいゝ。老後の生活を愉しく送り得るやうなどのやうな設備があるか。そして人はその心中にさうした生活へのどれだけの決意が出來てゐるかである。

特產の國營檢査
近く檢査所法制定

特產中央會は六月卅日を以て業務を停止し發展的解消を行ふことゝなり解散準備のため暫定的措置として檢査機關の他すべて特產專管公社にてそのまゝ引繼ぎ解散まで事務をとることゝなり、中央會職員、麻袋組合關係業務も取敢へず專管公社にて引繼ぐことゝなつたが、麻袋組合は近く設立豫定の滿洲纖維會社の關係會社として會社形態をとる筈であるが、檢査所機關獨立については既に關係各機關並びに滿鐵との間にも諒解成立し興農部內審議も終つて居り、同制度重要性に鑑みで新たに國營檢査所法を制定する筈であるが、遲くも八月末までには公布の運びに至るであらうと豫想されてゐる、獨立する新機關は大體左の如き形態をとるものと思はれる

一、國營檢査の重要性に鑑み從來の中央會內より檢査所を獨立せしめ新たに財團法人滿洲國營檢査所を設立せしめる

一、才團法人基本金は五百萬圓としその出資は從來の關係を考慮し滿洲國と滿鐵との出資としその出資內容は

滿洲國政府　三百萬圓
滿鐵　二百萬圓
合計　五百萬圓

とする

一、業務は政府の委託をうけて國營檢査を行ふ、この他從來特產中央會にて行つて來た出版事業等も行ふ筈で從つて「特產月報」等も同所に於て發行する豫定である

一、檢査所職員については從來の滿鐵との連繫を考慮しその身分については特に注意を拂ひ、職員は滿鐵の囑託とし滿鐵從業員の享くべき待遇をうけ得る權利を留保してその身分を保障する

一、關東州に於ても同趣旨により中央會の寄附金により設立を見る筈である

煙草小賣業 許可制

最近煙草配給は潤澤とは行かないまでも相當量が卸業者の手から市中に出てゐるにも拘らず消費者にとつて未だ不足の狀態なので奉天省警務廳、稅捐局、稅務監督署では協議の結果不足の原因が一に小賣業者の買溜め、闇取引によるものとされ爾來奉天省警務廳ではこの見地からの對策を練つてゐるが大體の決定を見たので近く現在市內の小賣業者六千五百軒を一千軒程度の許可制に又卸商組合を結成せしめて不正取引を一掃し煙草不足の憂鬱を解消せしめることゝなつた

多收穫競作會
小麥、水稻審査規程
興農心喚起

全國小麥、水稻多收穫競作會に於ける審査實施要領及び審査規程は大體左の如きものと見られる

審査實施要領　全國多收穫競作會審査長には滿田公主嶺農事試驗場長、審査副長には津田興農部農事科長が夫々當り、審査は臨地及び現品の二種類に分けて行ひ臨地審査は農事試驗場職員、國立原種圃職員及び興農部職員を以て地域毎に審査班を組織し、一班は各三名を標準とし、一、現品審査は水稻については公主嶺農事試驗場、小麥については哈爾濱農事試驗場に於て行ふ審査長は審査の成績を取纏め興農部大臣に報告することとなつてゐる

全國多收穫競作會審査規程　全國多收穫競作會の審査は縣、省の豫選を經てその推薦により出品したものにつき登熟を俟ち成るべく收穫適期に行ふこととなつてゐる

政府は時局の增產計畫に順應し國內主要食糧作物栽培者の增殖に對する關心を喚起し以て之が改良增殖の實を擧げるため曩に決定せる農產物增殖計畫の重要項目として農產物多收穫競作を全國的に行はしめる事となり興農部に於てかねてより競作會實施方法に關し愼重審議を重ねつつあつたが、この程大體左の如く

一、農產物多收穫競作會實施要領
一、全國小麥多收穫競作會規程
一、全國小麥水稻多收穫競作會審査實施要領

を決定、直ちに全滿に亙り實施することとなつた、これにより從來比較的輕視されてゐた農民の興農心喚起に積極的働きかけをなすこととなつた譯で、興亞食糧問題解決への萬全の態勢が確立するに至つた

石炭開發に重點
炭礦勞働者の生必割當優先

政府は本年度資金調整要綱に基きかねて强度の金融引締めを斷行し資金部面より各種事業計畫に對する重點主義的統制を實施してゐるが、他方最近に於ける日圓資金狀況より見て日本よりの資材調達も相當窮屈化する懸念が濃厚となつて來たので五ケ年計畫關係事業を中心とする各般の開發建設事業につき一層高度の重點主義を以て臨むこととなり目下これが具體策につき研究を進めてゐる、昨年度五ケ年計畫實績報告會に於て明示された本年度五ケ年計畫實施方策は相當强度の重點主義が基調となつてゐるものの最近に於ける、資材資金、勞力等の需給狀況より見るときは更に一層の重點主義を以て臨まざるを得ざる狀態となるに至つたので差し當り鑛工業部門に於ては石炭に「重點の重點」を集中することとなつた、これがため資材、資金等の勞力配分については先づ炭礦への割當てを優先的に行ふと共に炭礦勞働者への食糧並に生活必需品等の配給についても優先權を與へて極力保護方策を講じまた北支出身苦力の國許への送金等についても特別の事情なき限り自由に行はしめる方針である

滿洲重工業社 債募集條件

【東京發國通】滿洲重工業社債シ團十一行、四信託代表者は四日午後興銀に參集第六回同社社債四千萬圓の發行條件について協議の結果前回同樣四分三厘パーの條件を以て八月中に引受募集することに決定した

農研滿洲部會
十八日共同幹事會開催

日滿農政研究會滿洲部會は既報の如く四日午前九時より軍人會館に部會を開催、各懸案につき協議を行つたが、なほ當面の問題たる

一、日滿にわたる農林畜產水產物の增產
二、滿洲農產物の對日供給確保
三、農業技術指導員派出
四、產業組合と興農合作社との連繫
五、農事開拓部門の日滿人事交流
六、滿關農業統制一體化

等の各項につき愼重協議して正午散會した、なほ日本側幹事の來京を俟ち來る十八日日滿共同幹事會を開催するがその結果を廿二日より開かれる第二回總會に上程することになつた

園藝作物の增產計畫
具體案研究進む

滿洲國內における園藝作物の栽培は他の農作物に壓倒されて振はず大體地場消費に應じて栽培され從つてその作付並に貯藏方法等についても何等の計畫性なく現在に至つたが興農部ではこれまでの無計畫的園藝作物栽培より一步進め來年度より北邊振興計畫と關聯せしめて一定計畫の下に蔬菜、馬鈴薯等の增產を行ふこととなり、作付面積の增加、病虫害の防除、施肥の奬勵優良種子配給耕作法の改善、貯藏加工等の具體策樹立に邁進しつつある

滿洲國に於ける蔬菜の現狀は夏期に多く冬期は激減し國民保健上重要視され殊に蔬菜の輸入約五百萬圓に及んでをり、自給自足は殆んど不可能な狀態にあり之が增產は緊急問題として檢討されてゐたもので計畫初年度たる來年度には蔬菜三百五六十萬トン、馬鈴薯、甘藷二百卅萬トンの生產目標を樹て具體策を練りつつあり、蔬菜貯藏庫の改良加工等についても研究を進めつつあるので各方面より多大の期待をかけられてゐる

國內產材の增伐出廻良好
對日輸入は取止め

建設用材の補給として滿洲國が本年日本よりの輸入すべき木材は大約六十萬立方米と豫定してゐた所、日本側よりの事情に依り四十萬立方米に變更され既に廿萬立方米を輸入したが、最近に至り、政府は對日支拂の抑制を各方面に慫慂するに至つた結果日本よりの輸入は頗る困難と見られるに至つた結果既定輸入計畫の殘量廿萬立方米については全く之を放棄し、これが補充對策としては國內產材の增伐によつて善處することとなつた

しかして國內における木材狀況は治安の良好であつたこと水害による流出被害が皆無であつたこと出材高に對する奬勵金制度等に拍車せられ、例年になき順調な足取を示してゐるので、大體不足分として日本より輸入と豫定した分が全滿需要量の一割見當に過ぎない結果國內における需給は日本よりの輸入抑制に何等痛痒を感ずるものでもなく、寧ろ國內產材の出廻り良好を反映して對日輸出マッチ材豫定量二萬立方米は之を三萬立方米に增額して輸出する他、北支よりの要求分たる一般建設用材七萬五千立方米、マッチ用材五千立方米についてもそれ以上を送附する確信を得るに至つてゐる

林野地區買收
本年末迄には完了

森林資源材保護のために政府が昨年秋より調査中であつた重要林野地域はこの程全滿に亙り全く完了したので政府はこれに基づき買收地域の公示はこれ迄も數次行つて來たが、今回の分は北安、黑河、通化、吉林、濱江、間島、三江、東安の八省を包含した地域に行はれ、所有權者の申告は從前同樣六ケ月以內卽ち本年十二月廿八日迄となつてをり實際上政府の重要林野地區の國有化は本年一杯を以て終るものである、買收地域左の如し

北安省（德都縣下、嫩江縣下、北安縣下、通北縣下、綏稜縣下、慶城縣下、鐵驪縣下）
黑河省（佛山縣下、烏雲縣下、遜河縣下、孫吳縣下、璦琿縣下、呼瑪縣下、鷗浦縣下、漠河縣下）
通化省（濛江縣下、撫松縣下、通化縣下、臨江縣下、長白縣下）
吉林省（敦化縣下、蛟河縣下）
濱江省（葦河縣下）
間島省（安圖縣下）
三江省（勃利縣下、湯原縣下、樺川縣下、依蘭縣下）
東安省（林口縣下、寶淸縣下、密山縣下、虎林縣下、饒河縣下）

政府買進みに 糸價落調阻止

【橫濱發國通】生糸市場は歐洲向の不振と米國の消費減退等のため悲觀人氣を助長し連日暴落を續け現物も政府買入價格まで低落したため農林省ではいよいよ糸價安定施設法による補充買入れを行ふ事になり五日から無制限買入れに着手したこのため同日の淸算市場は一節十七錢乃至二十四錢方急反撥、二節は小弛んで先限十三圓九十八錢と再び大臺を割込む等波瀾含みのうちに安定模樣となり現物の標準物D格廿四圓高の千三百七十圓と引締め目先落調は阻止され安定商狀を辿るものと期待されるに至つた

百貨店取締 新規則を制定

輸入聯盟並びにその下部配給機構が近く成立を見ると共に百貨店の輸入並に配給に於ける獨特の立場が問題になるので、經濟部では近く百貨店取締規則を公布して百貨店の資格を規定しその設備、內容等を整備充實せしめ之を監督することとし目下日本の百貨店法を參考にして規則原案を作製中である

中銀の異動 課長經理級

中銀では孫、王兩理事の任期滿了に伴ふ後任理事として王、何兩課長を拔擢し社員理事制を確立したが右に伴ひ本支店を通じ六日左の課長經理級異動を發表した

業務課副課長　鄒　名信
命檢査課長
吉林分行經理　李　生滋
命計算課長
奉天分行副經理　王　元徽
命吉林分行經理
錦州支行經理　任　明元
命四平街支行經理
富錦支行經理　袁　慶源
命道外支行經理
錦州支行副經理　鈴木　韓之
命錦州支行經理
發行課勤務行員　劉　顯魁
命富錦支行經理
道外支行經理　吉村　永治
命山海關支行經理
四平街支行經理　周　振羽
命奉天分行副經理
東關支行經理　花岡　吉博
命奉天分行幇經理
克山支行幇經理
命東關支行幇經理　大濱　弘
奉天分行勤務行員　古關　健次
命克山支行幇經理
奉天分行幇經理　飯塚　三郎
命上海駐在員
山海關支行經理　大堀　廣治
命業務課勤務
行員（檢査課長）　王　德恩
行員（計算課長）　何　治安
依願解職

右のうち依願解職の王、何兩氏は新理事として內定近く正式發令される

趣味の科学
病毒體に疑問符
結晶についての研究異論

病氣の中には、何か病原體があることは確かであるがそれが餘りに小さいため顯微鏡で正體をつき止めることのできないものが澤山ある、天然痘、狂犬病、麻疹流行性感冒、犬のディステンパー等皆さうである、かつて騷がれた鐵の肺男はハイネメヂン氏病といふ寄病にかゝつたのであるが、この病氣もその類である、これらの病原體は、濾孔が非常に小さく、普通の細菌は通過することのできない濾過器をも通過するところから一般に濾過性病原體といはれてゐたが、かゝる物理的性質に基いて、一括した名稱を與へることは適當ならずといふことになり、且また顯微鏡にかゝるのでも、特別な運動狀態によつて、濾過する場合があるので、近來はヴィールス（病毒體）といふ名で呼ばれてゐる

ところで、一口にヴィールスといつても、その大きさはいろいろで大きなものは一ミリメートルの二萬七千五百分の一、小さいのは十萬分の一位のものがあると推定されてゐるが、前者程度の大きさならば兎も角生物として存在し得るかは疑問である、生物である以上、蛋白質、含水炭素、脂肪無機成分、酵素といふものを持つてゐなければならぬが、そんな小さなものゝ內に果して收まるとは考へられないからである

最近の報告によると、米國のスタンレー氏は、やはりヴィールスに因ると思はれてゐる煙草のモザイク病にかかつた葉から、一種の結晶をとり出すことに成功したがそれは一種の蛋白質であつてモザイク病を起す作用があり、いかに精製しても、結晶を作り直しても、病原體を分離することが出來ないといふことである、この發見は、世界の凡ゆる方面から異常な注目をひいた、何故なれば、結晶するものは無生物であつて從つて無生物の病原體の有することが證明されることになるからである、これに對し北里研究所の平野憲正博士は次の如き批判を與へてゐる、

我々は、それを無條件で肯定する前に、一步退いて考へなければならぬ問題がある、それは病原體が結晶に吸着されて離れないのではないかといふことである、いかに再結晶させても結晶の病原性が失はれないといふことは化學上から見れば、結晶體卽ち病原體と考へるのが妥當かも知れない、事實多くの學者はさう考へてゐるやうである、しかし我々の經驗によると毒素は一たん組織と結合すると、分離することができないものであつて、ヴィールスが一度組織を侵すと、その病毒が强く組織蛋白と結合して、その蛋白はいかに精製しても病毒を引離すことができないと考へられる、天然痘の場合は基本小體と呼ばれる顆粒狀の小體が病原性を持つてゐるが、これもその小體が病原體なのか、或は病原體がその小體に吸着されてゐるのか疑問であると、ヴィールズの研究が進んで、それが生物と無生物と兩方の性質を持つてゐることが分ると、生物は、かゝるものから進化したと考へ生命人造の問題に曙光を投ずるものとして、一派の學者が騷ぎ立てゝゐるが、平野博士の考へが正しければかかる騷ぎは早計といはなければならぬ

金魚酒

とや角とその世帶骨が大きいだけに文句をいはれ作らも協和會は徐々に進步の跡をみせてゐる、假令牛の步みの如く遲々たるものであつたとしてもだ…▼協和會は設立から現在に至る迄大きな網を全國に張つた、全國省縣を通じてのくもの巢の如き組織網と百數十萬大衆會員がそれだ▼一律平凡なるその組織、誰でも彼でも入つてゐる意識統一なき大衆會員、それは然し協和會本然の姿では決してない筈だ、協和會は大きな網を全國に張つた、果して多數の優秀なる魚が網にかゝつたか、問題はそこにある▼尨大にして平凡且つ杜撰なる組織は重點主義に依る潑剌たる生命力の溢れた合理的なものに、大衆會員は意識統一ある精鋭主義に再組織、再改革すべき秋に當面してゐるのだ▼新しい協和會の組織なり會員の中心となるべきものは申す迄もなく今迄に、更に將來豫想さるべき網にかゝつた魚であるが▼最近大きな魚がこの網にかゝつた、それは近く首都聯合協議會に上提される會運動資の會員負擔案である、會財政の自主的確立についてこれは將來大きな示唆を與へる問題である▼この大魚を逃がしてはならぬ何故ならば會財政の自主的確立は直ちに會運動の自主的確立を意味するからだ、今迄の協和會は政府やいろいろな團體から後押しをされて動いて來たが、これからは愈よ自ら發動しようとしてゐる力强い衝動がそこから感じとられる▼組織と人があつて仕事がないとか人だ〳〵が起る仕事があつてこそと叫ばれ上る組織と人がないと正しい姿は組織と人と仕事の均等なバランスである、協和會の現實の姿はこのどつちにあてはまるか

安心して使へるフネ印特殊ドリル
精度嚴正・切味絕佳・納期確實
形狀による特殊ドリル　材質による特殊ドリル
ストレート・テーパー・ロングドリル・異形ドリル　モリブデン超高速度鋼・コバルト超高速度鋼
市場寸法ノモノハ全國著名
機械工具・金物店ニ有リマス
米田製作所營業所
大阪市此花區上福島南三丁目一四二番
電話福島（45）964番 1905番
振替大阪12102番 同電略號ニシノダフネドリル
佃工場 大阪市西〇川區佃町四丁目46番
電話福島（45）7174番

夏の衛生は
胃腸妙藥 大陸整腸
發賣元 双葉藥局
新京東二條通二七
電話③六四三五

カフエー 第二銀波
新京興安大路四〇二 電②一四九一番

銘酒 菊蘭の酒場
和洋食堂
喫茶店
朱雀

料理 八千代
吉野町三丁目
電③二〇四六

光と青葉
体位向上
野に！河に！この備へ
ショートパンツ 八圓五〇錢より
ポロシャツ 三圓六〇錢
ヘルメット 五圓三〇錢
ステッキ 一圓八〇錢より
ニツケ

ジョーゼット着尺
全館……夏もの大市
十五日まで連日夜間營業
宝山

全館夜間營業
九時まで
スポーツドレス
別誂セール
輕快で健康的なスポーツドレス……お丈夫な新製生地を選んでお誂承り
七日より二階婦人子供服部
皆樣に喜ばれる
三中井商品券
明日の月曜は休まず營業
三中井

家庭

首から胸への線をスッキリと

〃〃〃單衣の着付のコツ〃〃〃

淸爽な單衣を見るからにすがすがしく、ゆるやかな感じに着付けることが何より大切です、それには先づ首から胸へかけての線を特にすつきりと見せる必要があるのです、その意味で胸を短かく見せるのは禁物です衣紋はやゝたつぷりにして襦袢は薄くてかたいものを少な目に出します、そして帶は前を少し下げてしめれば胸がすつきりして見えます

そこで襦袢の襟はなるべくアイロンをかけて召すやうにして下さい、お太鼓はお年にふさはしく高く結びます

◇

次にお端折は多い程よく、腰帶をお腹の一番細い處に締め、その下の二寸程のところをもう一本の腰紐で締めますと下も廣がらないですつきりします、そして衣紋をつくつてもう一本の紐できちんとお端折をつけて締め、伊達卷ですつかり下拵へをしてから帶を締めますと着崩れの心配がありません

尙帶上等は單彩のもの、帶〆等も涼しげな金具ならよろしいが寧ろ打紐の方がづツとすつきり見えます、特に夏物には淡彩のものを用ひ、調和に注意して下さい

◇

尙ズロースを召してゐる方は特に着崩れがしますから腰紐は是非二本用ひて下さい

ベルギーの少女達はもうすつかり獨逸軍になれつこになつて寫眞の通り兵士の軍服の修繕を手傳つたりしてゐます

寫眞の撮り方

×××好きな人と一緒の氣持で×××

寫眞こそは若い日の幸多い貴女のお姿を永久にとゞめるものです、折角意氣込んでおめかしをして撮つたのにさつぱりシヤンにとれてゐなかつたりすると此上なく癪にさはるもの、さてよい寫眞をとる秘訣をある外國雜誌から拾つて見ました

一、洋服はゴタゴタの飾りの多いものよりは、基礎的な線のきれいに出てゐるものがよい、もしも半身だつたら首すぢの線の最も美しく見える型の洋服をおえらび下さい

一、髪は重要です、出來るだけモダンな貴女のお顔を引立たせる形になさいませ、パーマネントのセツトをなさるのでしたら寫眞をうつす直前よりは前日に結つておいた方が技巧的に固くならず自然でよい感じです

一、肌のきれいな人でしたらなるべくは白粉をつけぬはうがよろしい、クリームも要りません、頬紅をつけますと暗い影のやうにみえます、口紅、眉ずみはくつきりとマスカラをつけるならほんの少しがよい

一、ポーズするとき固くなつてはいけません、固い感じの寫眞からは全く魅力は失はれます、ごく自然にくつろいだ氣持でゐること目を大きく見せようなどゝ氣張つたり、唇をきつと結んだりしてはいけません、寫眞機の前にゐることを完全に忘れるまで寫眞屋さんに待つてもらふこと

一、大口あいて笑つてはいけません、笑ふなら目で笑ふこと、自づと瞳に艶が増して美しくみえませう、唇はかるく開き加減のはうが愛らしくみえませう、そして貴女が一番好きな人の話に聞き入つてゐる氣持でゐて下さいこれだけの御注意を守つて、さて、それに寫眞屋さんの技術がOKだつたら、きつと貴女のお氣に召す寫眞の出來ること必定です

お嬢さん方！あなたの靴下は

デンセン病では？

〃あら、またデンセン病よ嫌になつちやふ、買つたばかりなのに……〃とお嬢さん方はこぼします、近頃本絹の靴下がだんだん影をひそめ國策上、人絹靴下が店頭に現はれるやうになりました、人絹靴下と云つても一足三、四圓出さなければなりませんし、その上、折角買つた靴下もはいたとたんにスーツとほぐれてしまつて、見苦しい縞を作り折角の脚線美もめちやく〳〵にしたりします、このほつれ縞を稱して電線病といふのですがどうしたらこの電線病を防げるでせうか、先づ買つた靴下を（男女用に拘らず）其まゝ〃ノーリツプス〃に三四十分つけて蔭乾しにし今一度水洗ひしてから使用すると電線病にもかゝらず、買つたそのまゝを使用するのに比べて、三四倍の耐久力を保ちます、少しの手數はかゝりますが資源愛護の意味からもそれからお嬢さん、やつぱり女の一寸したたしなみの上からも、あなたの靴下に以上の樣な御注意を與へてあげて下さい（ノーリツプスは百貨店あたりに御座いませう、ごく安價に手に入ります）

〃牛乳〃に御注意

＝すぐ腐ります＝

非常に腐敗し易い牛乳の取扱ひには特に注意しなくてはなりません

一…牛乳が配達されたらすぐ取り入れる事、從つて牛乳の受箱はあまり不便なところや、日光の照りつけるところは避けなくてはなりません

二…牛乳壜は口を清水でよく洗つてから栓をあけること

三…配達されたら出來るだけ早く飲む事、時間がたつ程榮養價と風味を失ひます、若し溫める時はやつと手の入る位の湯の中に十分位壜ごと入れてから飲む事

四…牛乳を保存するのにはは冷藏庫へ入れるか氷塊、冷水で冷やすか、或は壜の上から布をかぶせて時時水をかけながら風通しのいゝ場所に置きます、また水道の蛇口の下に置いて水を少し出し放しにしておくのも一方法です

五…空壜は水で簡單に洗つておく事、牛乳が殘つてゐると乾燥して洗滌に困難なため危險で、公衆衞生上これは是非實行していたゞきたいものです

デパート便り

▼…ニツケ　ギヤラリー…

▼…定例盛夏セール…十五日まで

▼…三中井百貨店…（夜間九時迄）

▼…籐椅子　夏の玩具－六日－十四日（五階）

▼…寶山百貨店…

▼…洋畫展　一水會員常岡卯三郎氏－十六日－十八日まで

▼…夏物大市…十日五まで

▼…二人展…獨立展所屬　坪内節太郎　二科會所屬　高木貞二　六階ギヤラリー

暑氣中りを防ぐ　梅のお酒の作方

これから暑さに向つて暑氣中りを防ぐのによい梅燒酎の作り方を御紹介しませう梅の實は取り出して食後のお茶受けに供するのによく汁は薄めると、シロツプ代りの氣の利いた淸涼飲料になります

一立壜一本の分量を作るとして梅の實が七〇〇瓦（一九〇匁）燒酎三六〇立方糎（二合）白砂糖又は角砂糖一〇〇瓦（二六匁）食鹽二瓦（少量）

理想的には梅の實は木からもぎ採つて拭いたゞけで其儘漬ける方がよいのですが兎に角成熟前の靑々とした疵も虫喰ひもない新鮮な實を撰ぶ必要があります

先づ淸水で洗つて水氣を切り、布巾でよく水氣を拭き取り、これを壜に入れ、次の漬汁を注ぎ込んで蓋を（金具）をして密封し、約六十日間その儘置くと梅燒酎が出來ます、汁が濁つてゐたら布で濾しその汁は壜に保存します、梅の實はその儘食べてもよし、味淋漬けや砂糖漬けにしても美味しいです

さてその漬汁は次のやうにして作ります

白砂糖と食鹽を燒酎の中に入れて弱火にかけ砂糖が溶けた時に下して布巾で濾します、又は所用の砂糖のみを壜に入れ、次に燒酎を注いでもよろしいが、この時は砂糖の中に塵や砂のまじらないものを選ばなければなりません

◇…硬い肉を…軟かに…◇

硬い肉を軟かに召上るのには切り方が大切で纖維を直角に切り、筋のところはなるべく小さく切る事です、またお使ひ方によつては酢をかけ暫くおくと軟かになりますし、玉葱、人參、パセリ等の野菜を小さく切つて、これにサラダ油、又は胡麻油を混ぜた中へ二、三時間浸けておいても軟かになります

白靴の破れは？

白いズツクの靴がやぶれたら、絆創膏を少し大き目に切つて上から貼ります、そして白粉を塗つておくと生地が似てをるので目立ちません

交際費は$\frac{2}{100}$で

非常時型主婦の生活設計會議

「生活の合理化」をモツトーとする友の會新京支部では冗費の多い日々の生活の中から何とかして無駄をはぶき、主婦の立場から戰時下國策に備へて行くためにはどうすればよいかと一日の興亞奉公日を選んで國防會館で午後一時から第一回「無駄なし生活講習會」を開催、上半期の生計豫算の結果を參照して下半期の生計豫算の組み立て方を月收二百圓の主婦を標準として研究、騰貴した衣服費の膨脹を防ぐ方法や主婦の腕一つにかゝる交際費運用方などが論議の中心となつたが月收の二分を交際費に充てて（二百圓の收入では四圓）それだけの交際費で合理的に又氣持良く近隣とつきあひが出來る名案なども發表されて流石非常時を日々身を以て體驗する主婦だけに約二百名が會場一杯にぎつしりつめかけ大變な熱心さであつた

××海××外××噂××話××

ニユーヨーク一の長壽者

ニユーヨーク市の長壽者と云はれるアンソニー・ボンダンスさんは當年數へ年百六歳であるのにまだ元氣旺盛で去る一月八日の誕生には七、八十歳の若い友達百餘名を招いてニユーヨーク市營スタテンアイランド農園で祝賀會を開き若者には負けぬとばかりに大いにメートルをあげた、ボンダンス靑年にこの農園で十五年間雜役夫として雇はれてゐる、通稱トニーで、友達間に云はれてゐるボンダンス靑年は一八三五年（元保六年）一月八日伊太利ナポリに呱々の聲を上げた、その後四十歳の若者の頃大望を抱いてアメリカに渡り以來世界大戰後ニユーヨークに落付く迄永い人生を礦山勞動者になつて合衆國の四十八州全部を渡り鳥のやうに稼ぎまわつた人で「放浪者トニー」で通つてゐた人、ボンダンスさんは人に「御老人」などゝ呼ばれると「戲談云ふては困る、またわしは靑年ぢやよ」と矍鑠としてゐる

ビール禮讚

バビロンの昔より

ビールは液體のパン

（かつて）米國で禁酒運動が行はれた時、酒飲み連の中には「ビールは酒にあらずして藥なり」といつて反對したものがあるが、これは相當根據のあることである

すべて酒と名のつくものはアルコールが主成分となつてゐるが、ビールだけは例外でアルコールよりもエキス分の方が多い、ビールのアルコール含量は三・五－五パーセントであるが、エキス分は四・五－七パーセントといふところである

他の酒でもエキス分は含んでゐるが、アルコールの量に比べると遙かに少く、日本酒でもアルコール一五－二〇パーセントに對し三－五パーセントである、かやうにビールは主成分がアルコールでないから酒に非ずといへないことはない

（エキス）分は相當の榮養價を持つたもので普通の榮養素である蛋白質、脂肪、含水炭素の熱カロリーが一グラム當りそれ〴〵四・一、九・三、四・一であるのに對しビールのエキス分は三・八である、それ故ビールは飲料であるとともに榮養品または食料品と考へてよい、特にビールのエキス分は容易に消化吸收せられ、その無機質中には燐酸石灰を多量に含有して居つて健康增進に役立つと思はれる

次にアルコールは一應に害と思はれてゐるが、決してさうではなく、その少量は榮養的價値を持つてゐることが、多くの學者によつて、古くから證明されてゐる、例へば一八九九年にアトワーター、ベネデイクト兩氏はアルコールが脂肪、含水炭素と同樣に、熱量供給源として蛋白質の消費を節約し得ることを證明してゐる

（アルコ）ールの有害作用は過量に飲んだり、濃厚なアルコールを飲むと血液中のアルコール濃度が增すために現はれるものであるが、ビールはアルコール分が少いからガブガブ飲みさへしなければ、血液中の濃度は有害量に達しない

勿論、アルコールは吸收されると直ちに酸化されて行くからである、右ストラウブ氏の實驗によると、二七・五グラムのアルコールを二分の一リツトルのビールで供給した場合には、血液中のアルコール分は〇・〇〇四パーセントに達するが普通のビールはアルコール濃度がこれよりも遙かに小さいから、有害作用を伴はぬことが分る

のみならず適量のアルコールは榮養價値の他に食慾を增進し消化器や心臟の作用を助け筋肉の疲勞を恢復せしめる效果があり特にノルデン、サロモン兩氏の如きは單純な神經衰弱症に對しては規那劑、砒素等の神經藥よりも遙かに優れた藥物であるとまで論じてゐる

（しかし）何といつてもビールの最大の價値は嗜好品として優れた點である、嗜好品としては榮養價は少いが、食慾を增進し、食品的、生理的刺戟を與へるものでこの刺戟は食品として缺くべからざる要素である、ビールはその色、光澤、泡等の外觀、芳醇なる香氣は口にするに先だち、食慾を唆るに充分であり、適度のアルコール炭酸ガス、特有の苦味は優れたる食品的、生理的刺戟を與へるのである

ビールの價値は、すでに數千年前の昔から知られて居つて、バビロンにおいてもエヂプトにおいても、一般人士の日常生活に、また宗教生活に缺くべからざるものとなつてゐたので、其重要性はパンに劣らなかつたといふ

（ドイツ）では、ビールを液體のパンと呼んでゐるが、これは兩者が製造の起源から見ても製造原理から見ても近緣なものであるからでもあるが、それよりもビールが食品として價値●優れてゐることを表はしてゐるのである、ドイツの大衆の主食はジヤガイモと黑パンであるが、その食卓に添へる一杯のビールが、彼等の健康增進に、いかに役立つてゐるかは、想像以上である

尤もドイツのビールはアルコール分が少い、今度の戰爭では、原料節約のため醱酵前の糖液の濃度を九パーセントに減じたためアルコール分は三パーセント以下になつたが戰爭が長引くとゝもに、更にその量を減ずることであらう、前の世界大戰の際には、最後には糖液を三パーセントに落とし、アルコール分は一パーセント位になつてしまつた

最後にアルコール飲料の重要な特性は理論を超越して人類に慰安を與へる點であつて、古來人類がアルコールに對する絕大な愛着を持つてゐるのは、實にそのためである、而してその獨特な價値は飲料中に二－三パーセントあれば足りるのであつて、その點からいつてもビールは優れた飲料といふべきである

夏
決算前の
夏物大見切
店内全商品
一割引
二割引
三割引
賣出期間中
特別奉仕
大賣出
京呉服と
仕立衣裳
帶地
專門の店
丸三衣服本店
吉野町二丁目十八・電話③三五九七番
新古衣類
特價洋服洋品
流質品整理品一切御不用品高價買入交換も致します
非常時向特價品專門
支店　新京競賣所　祝町三ノ一一

爆笑一色！
日曜
爆笑王國
エノケン一座大合同
呂昇の弥次喜多
初笑ひ　國定忠治
エンタツ　アチヤコ　廣澤虎造
高勢實乘　川田義雄
爆笑巨人軍の顏合
珍優人氣者の喰ふか喰はれるか暑さもケシトバス物凄いスクラム－
日曜は十一時開映
涼しい早朝興行　五〇錢
御家族樣でおはやく！
七日より　朝日座

新京國産ミシン商會
各種裁縫機械
動力台設計
部分品一切
御申込次第型錄進呈致します
崇智胡同一〇一（中銀裏通り）
電話②一八四二

娯樂

話にならぬ低調作
出鱈目ぶりも度を越す

新映畫評 **美しき隣人**

デヴュー當時の大庭秀雄にはかなりな新鮮な感覺が認められたが最近の諸作には新人らしい才能の閃めきがちつとも感じられない、その多くが陳腐な人情話的なものに終つてゐる之は而も作品としての體をなしてゐないマイナス作

筋は東京から歸つた邦子（水戸光子）はスキーで怪我をした少女陽子（三浦光子）を救ひその事から偶然東京時代の同僚津村恭一（廣瀬徹）に會ふ、邦子の戀人清（高倉彰）は滿洲へ雄飛しようとしてゐる人間であるが邦子が恭一と親しくするのを不愉快視する此の誤解は恭一が邦子親娘を東京の陸軍病院にゐる邦子の兄信夫（笠智衆）に會はせる爲に自分で金を出して上京させた事から益す深まり邦子の留守に清は滿洲へ發つてしまふ、だが驛で清から信夫に宛てた手紙によつて解決すると言ふ話

先づ「支那の夜」と大した變りのない出鱈目ぶりである、清、陽子の兄妹のおつちよこちよいやお節介ぶりは噴飯極まるものであり御丁寧に秋子（小櫻昌子）なぞを登場させたあたり何んの爲やら譯も解らない東京までの金を出してやる清の不思議極まる親切ぶりもをかしなものなら、良い氣になつてそれに追從する邦子親娘の氣持も先づ常識では考へられぬ、馬との結びつきなぞ取つてつけた樣であつて有つても無くても同じこと、常識的な肋や人間さへ描けぬ樣な映畫が多いのは困つたことである、戰地で負傷したと電報があつて二、三日經つて負傷した當人から東京の病院へ入つてゐると手紙が來るなぞと、良くもわざわざと此んな出鱈目を犯さなければならぬものかな…と呆れてしまふ此んなものを書いて飯が食へるなら世の中に苦勢は要らない、大庭秀雄もひどい仕事をしたものである、長春座上映中（菅）

【カットは下加茂のハリキリ娘最上米子】

捨てた"抗日色" 支那映畫大轉向

フランスの全面的敗北による國際情勢の激變と新中央政府の堅實な生育と共に上海佛租界に根據をもつ支那映畫界は急角度の轉向を見せ從來歷史上の忠節物語に事寄せて民族意識を高揚した者が大部分を占め抗日映畫の一歩前といふ際どい作品を以つて重慶政權への媚態を見せてゐたが、最近に至り藝華影業公司と國華電影公司が一週間程度の短時日で競爭的に製作した政治的色彩濃厚の支那古代の物語「三笑」（藝華は嚴幻祥岳楓監督、李麗華主演、國華は鄭小秋、張石川監督で周璇主演）が純然たる娛樂映畫としていづれも興行的に大成功をしてゐるので之れを見た支那映畫事業界の第一人者といはれる新華影業公司の善張現は突如「玉蜻蜓」（岳楓監督談瑛主演）「碧玉簪」（卜萬蒼監督、陳雲裳主演）「杜十娘」（李萍倩監督陳燕燕主演）以下十齣本の新企畫を發表製作に着手した、これ等はいづれも從來の作品とは全く趣を異にし支那古代の物語に取材した政治色彩のないもののみで上海の映畫界はこれを契機に重慶政權を袖にして大衆を本位とした娛樂映畫に轉換するに至つたものと注目されてゐる

文化映畫
アメリカ文化映畫 六十餘本獲得

ミツバ貿易映畫部は今回六十餘本のアメリカ文化映畫を獲得したので文化映畫部を新設し、定期的に日本語解說版として提供するが、この中主なる作品は「音樂の情緒」（總天然色）「死の谷の牙」「漫畫の描き方」「地球の西北線」「野球の戰術」「地球の創造」「モロッコ見物」「カイロ訪問」「月の表皮」「東洋の謎」「美しき碧きダニューブの流れ」「偉大なる母」「水は唄ふ」「深海の收獲」「土人は踊る」「熱帶を行く」「眞實の語らひ」「漫畫の謎」「幽靈島」「アメリカを見る」「馬力の解說」

認定文化映畫
上半期の總數調べ

文化映畫の指定上映は映畫法によりいよいよ一日から六大都市が每週、其他が十二月末日迄隔週で事實上全國上映が實施されるがこれに對し認定文化映畫はどの位あるかといふと認定事務取扱ひ開始の昨年十月一日から現在迄の申請數は三、七四七本で認定作品は三、四〇三本、非認定三四四本である

此のうち本年度上半期（一月六日より六月廿八日迄）の認定狀況を見ると申請二、五六一本のうち認定二、四一八（邦畫新二〇〇、複一〇二八、洋畫新二〇、複一七〇）で非認定は一四三本である

十字屋文化映畫

化シリーズとして第五輯「茶畑に働く」第六輯「南部の娘」第七輯「藥草を尋ねて」第八輯「會津桐」を製作の豫定

鈴木喜代治監修「寄生蜂」の撮影に着手

日本ニュース 第四號內容

四日封切の第四號の內容は「滿洲國皇帝陛下を奉迎の在留滿洲國人」「中支戰線通信「ワシントン號進水」「獨軍巴里寸前に迫る」「宜昌占領」

文化映畫 競作戰！

電通映畫部 生活文

珍奇な題材を求めて止まる事を知らない各社の文化映畫は、到るところで企畫の鉢合せをしてゐるが今度初めて同一題材を繞つての競作戰が展開される事になつた─東寶文化映畫部では石川縣能登半島北方の舳倉島が多は無人島になり春から秋へかけて對岸の漁民が移住して漁業を營むといふ特殊事情に着目、中村敏郎演出眞々田潔撮影で「舳倉島」の撮影を開始したが加治商會も半年前から同樣の企畫を樹て「孤島の人々」の題名で撮影に乘出す事となつた、スタッフは佃順構成、演出、岡野進一撮影で舳倉島を中心に付近の七つの島を收錄する豫定で撮影隊は廿七日同島へ向けて出發する

都映畫社 新作品二つ

都映畫社では「石と兵隊」に續いて「海軍兵學校」「輝く陸軍將校生徒」の二作品を製作中、なほ總務武田寅男、營業部長松本和雄氏はこの程退社した

秋山耕作の味
大衆好みの面白さふんだん

新映畫評 **幡隨院一家**

兎も角秋山耕作には秋山耕作の味がある、此の作品などもひどいと言へば言へる而しそれは一つの虛構として許せるものであり、その限りに於ては大衆好みのする面白さを生んでゐるのである、長兵衛の復讐をする人間に男の乾兒が一人も出なかつたり（もつともこの作品では男は皆江戸追放になつてゐる）子供一人が水野の邸に飛び込んで痛快な活躍をしたりそんな事は總てあまりにも馬鹿馬鹿しい極みである、だから之はあくまで大衆講談式のものであり、情けないと言へば言へる

長兵衛風呂場の暗殺後、乾兒は江戸追放となり殘された女房連は復讐を企てるが長兵衛の伜長松（玉城健吉）は母親に叱られたことから奮起、水野の屋敷にしのび込み父親が風呂場で殺された確證を摑むが、結局長松は水野に捕へられるが證據の品はお北（伏見信子）によつて屆けられ、女房連は松平伊豆守に訴へ出るその訴へは取り上げられなかつたが女房達が死裝束で水野邸に赴くと水野は伊豆守檢分の下に切腹する處であつたと言ふ筋

之にお勝（伏見直江）の活躍やおきん、新吉（本郷秀雄）の戀などがあるのであるが町奴、旗本との對立、當時の時勢が何故さうした從輩を生んだか當時の社會情勢は作者の身ぶりにも拘はらず、一向に說明されてゐない、ちよつぴり出てはくるがその解釋の仕方が一向になつてゐない

ラストの水野一黨の切腹場面は苦笑もの、唯伏見直江が往年の片鱗を示してゐるのが懷かしいだけさきの「女忠臣藏」同樣多數の女を主人公にしたと言ふ處が變つてゐると言へるだけ、作者がむきになつてゐる處が却つて目立つて馬鹿らし、演出には秋山耕作らしいやはらか味がある、寫眞はその一場面（菅）

ハリキル名匠五所亭

名匠五所亭再び起つ、三年前「花籠の歌」で我々の胸に都會の哀愁を燒きつけたまゝ永い病床に臥してしまつたが、いま病全く癒えて往年の名コンビ伏見晁の名脚本を得て先月中旬クランクに入つた、主演者は四十歲の處女追川はつに新協劇團の赤木蘭子、その他夏川大二郎、病氣の高峰に代つた木暮實千代などが出演してゐる、纖細な感覺、精致な技巧をもつて映畫界屈指の才人と謳はれる粹人五所亭の再起こそ實に期待すべきものがある、寫眞は初クランクのシーンナムバー 五所亭と赤木

京城東洋劇場專屬 劇團"豪華船"公演
本日より三日間於厚生會館

本日より九日までの三日間每夜七時より市內西廣場厚生會館（前滿鐵社員クラブ）に於いて、京城東洋劇場專屬劇團「豪華船」の公演があるが

演しものは初日＝金健作「洪吉童傳」（三幕六場）二日目＝李瑞求作「不如歸」（五幕）三日目＝宋影作「秋風」（三幕四場）である

同劇團は半島興行劇團中の優秀なものであるだけに期待されてゐる、キヤストは半島のバレンチノと云はれる張陣や全景希宋在善（以上男優）及び半島の田中絹代とも云ふ李寶榮、池季順、朴仁順（以上女優）等三十餘名半島劇壇の名星揃ひである

尙ほ上演目錄の中「洪吉童傳」は暴政を極める兩班政治に叛旗をあげた風雲兒洪吉童の英雄的生涯を描いたもので、その表現形式は支那の「西遊記」を思はせるものがある【寫眞は李寶榮（上）と張陣の兩演員】

梗概＝時は世宗時代である。兩班"洪政丞"は"仁海"と"吉童"の二人息子を生んだ。吉童は侍婢"春纖"の息子であるため妾の子だと云ふ罪なき理由で、極度に虐げられにくまれる身となり、宋には謀殺の危險に迫られたのである然し聰明な吉童は、儒學兵書を始め世事に通達するやうになり、地獄の如き家庭を脫け出て、各地へ漂泊するのであつた。賊窟に加つては魁首になり、或は活貧黨を組織し、八道守令の不義の財物を奪取して貧民を救濟し群賊をその義俠心に感服させる。國王は逮捕命令を下したが呼風喚雨の術を持つ吉童を人間の凡技では如何ともすることも出來ず、兵判官を與へることを約し說伏した。吉童はその後故國を離れ、南京に行き、芒碭山妖怪を退治して硉島國王になりユートピアを建設するのである

ムッソリニは達者な劇作家

ムッソリニ伊首相は劇作家としても中々達者なもので、既にウオーターロー敗戰後のナポレオンや、古代ローマの英雄シーザーを取扱つた戲曲を發表してゐるが、その新作「カヴール」（劇作家フォルツァノと合作）が五月九日からベルリン國立劇場で初演された

×……×

初日にはゲーリング空相ゲッペルス宣傳相其他の大官も觀劇したが、その夜ドイツ軍は既に白、蘭兩國に進擊すべく待機して居り、數時間後には、今後數世紀の世界の運命を決すべき歷史的戰鬪の幕が切つて落されたのであつた

×……×

なほ主役のカヴールは「ブルグ劇場」でおなじみのウエルナー・クラウスが演じて好評を博した

聖林の名花應召 近代戰は複雜

今次の歐洲大戰で映畫人の大半が召集された佛蘭西に對し英吉利はダビット・ナイベンが應召した他著名映畫人の召集を聞かなかつたが、獨逸の佛蘭西の征降で英吉利の危機が增大した爲か遂に聖林にあるローレンス・オリヴイアとヴイヴアン・レイの新婚夫妻、名劇作家ノエル・カワーヅ、光殷來英佛救濟運動に活躍してゐた名花マデリン・キヤロル等が情報省ダフ・クーパーの名で召集されたので彼等は夫々クリッパで大西洋を橫斷英本土に歸國したこれ等スタア連はラヂオ放送に從事するものと見られて居りノエル・カワードは如何なる任務に服するか明らかでないがこれ等映畫人の特殊な召集で近代戰の複雜さが示されてゐる

ラヂオ體操にスター發見！

新興キネマ本社員多勢がラヂオ體操をやつてゐる、最中、大谷松竹社長がこの中から女性を發見、"こりや物になる"と新興へ女優に推薦この仕合せ者は小川鼓子（二〇）藝名谷ゆり子となる

東寶俳優柏原徹發狂 "支那の夜"では醫者に出演

東寶映畫の俳優、柏原徹は長谷川一夫、李香蘭出演の「支那の夜」に醫者に扮して出演後過勞から神經衰弱が昂じ青山腦病院に入院したが、俳優として再起は危まれてゐる、柏原徹は前名茶門、新築地を經て昭和十三年東寶映畫に入社脇役として活躍してゐた

"煉瓦女工" 主役は矢口陽子

南旺の「煉瓦女工」は千葉泰樹監督、新協劇團總出演で主役野澤富美子は東寶の矢口陽子

ラヂオ 電氣 池上洋行 大經路 電二四八九七

ラヂオ けふの番組

あさ

六、〇〇（新京）建國體操
六、一八（大連）入港船のお知らせ
六、二〇（東京）ニュース
六、三〇（新京）建國體操
六、五九（東京）時報（新京）天氣豫報
七、〇一（東京）史蹟めぐり「金山城」外
七、四〇（新京）朝の音樂
八、〇〇（新京）建國體操
八、二〇（新京）氣象通報
九、三〇（各局）日滿支兒童交驩放送（東京）挨拶と歌「滿洲のお友達」支那のお友達他二曲 松井一次 東京高等師範附屬小學校兒童（新京）お話と歌「向日葵と子供」岩田聖子、楊弘、新京大經路國民學校兒童 銀の鈴オーケストラ（南京）（北京）……內容未定
一〇、〇〇（東京）週間を顧みて（錄音）
一〇、四〇（東京）季節保育所（錄音）
一一、一〇（東京）陸軍少年航空兵（錄音）東京陸軍航空學校 水戸陸軍飛行學校にて
一一、五〇（東京）經濟市況

ひる

一一、五九（東京）時報（新京）歌謠
〇、〇五（新京）謠曲 喜多實、他
〇、三〇（東・新）ニュース
一、〇〇（東京）傷病將士慰問の午後＝陸軍軍醫學校より中繼＝一、落語「猫と電車」柳家權太樓 二、講談「一心太助」寶井馬琴 三、漫才「鍋夏稀」一林家染團治 四、浪花節「柳生二蓋笠」吉田奈良千代 五、歌謠曲、藤山一郎、奧山彩子
三、〇〇（大連）野球試合實況＝大連實業野球場より中繼＝大連滿俱 對 大連實業（擔當アナウンサー）金子 蒔
四、三〇（新京）氣象通報
五、〇〇（東・新）ニュース
五、三〇（新京）防衞講座（七）（實況中繼放送）「家庭防護軍の指導について」新京特別市公署官房計畫科長 犬塚善吉

よる

六、〇〇（東京）子供の時間「七夕まつり」青い鳥童謠音樂團
六、二五（新京）名曲鑑賞
七、〇〇（東・新）ニュース（新京）告知事項、今晚の番組
七、三〇（東京）支那事變三周年記念講演會＝日比谷公會堂より中繼＝內閣總理大臣、海軍大將 米內光政 陸軍大臣、陸軍大將 畑俊六 海軍大臣、海軍大將 吉田善吾 外務大臣 有田八郎
八、二〇（東京）ラヂオドラマ「事變第四年」小杉義男、他
九、〇〇（東京）浪花節「露營の歌」篠田實
九、三九（東京）時報、ニュース、鄉土だより（新京）ニュース、ニュース解說、氣象通報、告知事項、明日の番組
一〇、三〇（新京）今日のニュース
一〇、四〇（哈爾濱）北滿の時間『露語』

目下公開中！ 長春座 九十錢均一 日曜十時開映

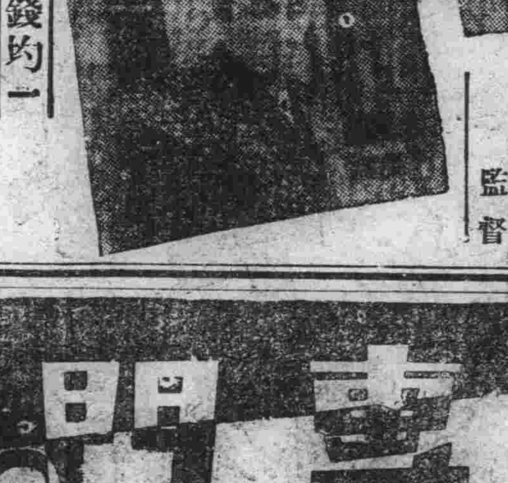

ちり紙は専門のミツニへ
ちり紙専門卸商 ㊂山三商會 新京三笠町二丁目一ノ六 電⑤五四三三番

大史豪羅振玉翁の想出 (二)

杉村勇造口述

その後北京に居を移し學部の官吏となつて教育及び學問のことに關して色々參畫するに及んでこの頃より一層學問に心魂を傾け、その範圍も廣くなつた。當時北京の宮廷深く死藏されてゐた記錄が既にすてられんとしてゐたのを先生は全部買取つて、支那の古文書の研究を初められたが、これは非常に大きな事業で、この材料に依つてそれ迄秘められてゐた明朝末期から清朝迄の記錄を續々と發見せられ非常に學界の注目を惹くやうになつた。

その頃西域の敦煌から六朝より唐五代にかけての記錄が多數の佛典と共にヨーロッパ人に依つて發見せられそれ等は歐米に持運ばれ殘りが北京に送られた。先生はその研究を初めると同時に支那人が持つてをるものは固よりヨーロッパの學者の手に入つたものに付ても佛蘭西のペリオ等の外國人と緊密な聯絡を取つて研究を初め陸續其結果を世に出した。

之が又千年以來祕されてゐて人に知られなかつた支那の歷史を世の中に明かにしたものとして內外江湖の注目を惹いて羅振玉先生の名前は世界的に高くなつたもう一つ殷の時代の研究、これは支那最古の文化であつて、當時殷虛から出た龜甲或は獸骨に書いた文字は僞物であるとして殆んど多くの學者は振向かうとはしなかつたけれども、羅先生はこれに着目して、この材料を全部自分が整理し、殷虛書契等を世に紹介した。

その他周の時代より漢時代を經て唐の時代迄地下に埋れてゐたところの古物、銅器であるとか或は明器(埴輪)であるとかいふやうなものに付ての研究を初めた。かう云つた墓の中にあるものを研究するといふ事は從來の支那學者の目から見れば大いに嫌ふべきことであり從つて手をつけられなかつたのであるけれども羅先生は敢然として墓の中から現はれたものに付て全精力を注いで之の研究に沒頭しこれを成遂げられたのである。此樣にして傳統を破つて先生は近代支那の學問のトップを切つた。

その後民國の革命に遭遇するや民國の粟は喰まずといふので日本の京都へ亡命し八年を靜養して再び天津へ歸り日本租界とフランス租界の間に居を定めてゐたが其後昭和二年に至り支那の情勢益す險惡となつたので所有物全部をもつて一家を擧げ平和の地旅順に居を移したのである。

園田鍼灸院 豐樂劇前 ②四四八〇

「和歌史を話材として」

佐伯仁三郎

(五)

「歌道」こそは、思出と夢に生きる者の唯一つの生きる方法である。不利な環境に眼を瞑つて、自然を心のものと見、そして人の世を「艶」と「あはれ」の示現として、「幽玄」を追ひ「餘情」を求めて行くのが彼等のとつたたゞ一つの道であつたのである。新古今集はこの精神のもとに俊成の子定家を中心として、當時文學をもつた階級の心を代表したものであつた。

この心は彼等にとつては必要といふよりも、それ無くしては行けないたゞ一つのものである。しかもその彼等の餘情も幽玄も彼等にとつては最も實際に即した心であつたのである。

兵馬の權が鎌倉に移つても、古い文化はかやうな狀態で、古い都で繼承された。本來政治の革新と同時に更まるべき諸文化の相が、こゝでは單に一つの內訌情態に恰も十八世紀におけるドイツのやうな形をとつて、永く次の室町期へ引つがれたのである。

引ついだ者と、引つがれたものとが變らず、時代と環境は眼まぐるしく變つても、その引つがれた土地、文化の中心が依然として山城の舊都であつたといふ事に、思ひ及ばないではゐられない。即ちここには新しい文化の誕生はなかつた。

室町期は一般に暗黑時代と呼ばれる。階級的にも地域的にも文學の交流の不活パツな時代であつた。それだけに次代德川期への力の蓄積を思はせるものである。歌道は祕事口傳を事とし門閥は分裂して技巧は細かく、心は萎縮してゆくのである。

歌の心、いや文學の心は有用を立てゝ無用を捨てることによつてその時代に生きるものであつたに拘はらず、この時代は有用と無用とが雜居し、ひたすら回顧的な價値を追うてゐるに過ぎなかつた。

定家の後の二條家は、藤原顯季の後の六條家と共に此時代では保守派の主流となり、新古今集精神への復古運動に立つた爲兼等を中心とする冷泉家と爭つて來た。

しかし戰國末期終りをつげ、一瞬の焔のやうに桃山時代が消えて落ちると、既に新時代の曙が見えはじめる。德川氏は兵馬の大權を讓得すると同時に政治上の必要から所謂文治主義を採つた。文運を興隆させるには古い傳統のある土地ではいけない。古典の尺度の及ばないところでなければ、新文化の芽は萠えるものではない。茲に江戸幕府の創立と江戸文化の培養とが相ついで行はれた。

德川氏の行つた江戸文化の培養には、いふ處の政治的方法があつたが、江戸に新文化が誕生しはじめると殆と同時に、永い傳統文化の中央である山城の古都には、漸く自壞作用がおこりはじめる。古來の文學精神が生活の實際に遠くなつてくると、戰亂によつて時代意識の停頓してゐた間はよかつたが、落ついて文化の交流と刺戟とをうけ入れる時代に入ると、俄かに實際感を伴はぬ所謂「長袖者」流の古い歌ごころと背いてゆくものを生じてくる。新興都市大阪はかやうなものの逃れ場所となつた。大阪はもとより商業を中心としたが、古都の文化圏を追はれるか、又は捨て去る者には此上ない避難の土地であつたのである。

言葉寸感 二

藤原正義

作品の周邊として時代とか土地、氣候とか風土とか民族とかその歷史とかゞ考へられるが、それは人間の生きてゐる社會と環境といふ場所である。作品はこゝで作られる。そして言葉が眞に生きてゐるのもこゝに於てゞある。

言葉といふものを抽象して考へるのは人間をさうすると同じやうに正しくない。人間がさうであるやうに言葉も亦それが生きてゐる世界に於て理解されなくてはならない。中古の言葉は現代の言葉ではない。清少納言の言葉は現代の知では充分に理解できない。それは只言葉の生きてゐる世界が異るからに外ならない。

萬葉の言葉には萬葉の人間の生活があり、平安朝の言葉には平安時代の歷史と心がある。しかしその相異にもかゝはらず日本の言葉には日本の精神がある。日本の歷史がある。

×

日本の精神が客觀的理解を得る時には日本の言葉も亦さうでなくてはならない精神が理解されなくては言葉は理解されない。しかし言葉の分らないものには精神は分らない。

×

しかし乍ら言葉は人間の生活のあらゆる面と交渉をもつものである。それは只人間の心の領域と交渉するだけではない。結局はしかし心に歸するとしても。たとへば平安朝の人々は—と口に云つて島國に生活した日本人は風景(自然)といふ者と合一・相即といふやうな生活を特徴として來た大方の代表的作家は自然の中で呼吸してゐた。それらの作家から自然を取り去つてしまへばがら〳〵した骨だけしか殘らないかも知れない。或は骨も殘らなくなつてしまふかも知れない。

日本の自然や氣候は、强ひてテーヌの言葉を借りなくてもいゝ、日本的性格を形作る一つの條件であつたことに間違ひはない。日本の自然はやはり日本的なものをその中にもつてゐると見なければならない。日本的自然といふ言葉もあつていゝわけである。曾て知性や感性に於ける日本的なものが論議された時、それらと日本的自然(風景)との歷史的因緣が一つのテーマとせられた。

ところが別におどろくには當らないことであるが滿洲の自然は、少くとも日本人の大多數が生活してゐるところでは—大和の風景を思ひ浮べようとすることで精一杯であらう。淸少納言の言葉がやがて遠い天上の言葉となるかも知れない。日本人の感性はデリカシーを以てその特質としたやうである。しやしやがてデリカシーは歷史的所產として記錄せられるに止るかも知れない。

日本的なものはやがて變容しなければなるまい。それは歷史的世界の性格である。(日本的性格は只自然との交渉の中だけで生れたものでないことは云ふ迄もないが)

滿洲の大地に立つた日本人の性格は島國的日本人の性格を踏み越えなくてはならない。新しい東洋の日本人も亦さうである。

×

滿洲が私たちの故鄕となつたときに、私達ははじめて滿洲文學をもつことが出來よう。土に足をつけてない生活がやがて退嬰を意味するやうに、言葉を理解しないところでは殆んど何らの生產もありえない。必要なのは正しい知—「言葉」について正しい理解をもつことである。

日本人なら誰でも日本語を知つてゐる。しかし日本人の大方はその知つてゐるといふ日常性の上で留まつてゐる。日本人は自國の言葉について餘りに知らなすぎる。日本人は自信を以て「日本語について」語ることが出來なくてはならない日常の日本語を人々は反省してみる必要がある。

言葉が語られるといふことは、道具が用ひられるといふこととは全くその意味がちがふので、生活の方便として言葉の「共通」が要求せられるのではない。それならば道具と大差はない。

言葉が語られるといふことは、心が表現せられ一つの形態を得ることである。人間が相互に完全に理解し合ふといふことは、言葉の共通といふことを豫定して始めて考へられることである。觀念的な故鄕ではなく肉體をもつた現實としての故鄕は、言葉の世界に—同じ言葉の世界に立たなくてはならない。(新しい故鄕が生れるといふことは新しい言葉が生れるといふことであるかも知れない)平安朝の世界は所詮われわれが幻想する故鄕でしかない。だからその世界は美の國として再現されて來るのである。(六・三〇)

寫眞は山本

スンガリーにて(2)

王仲子

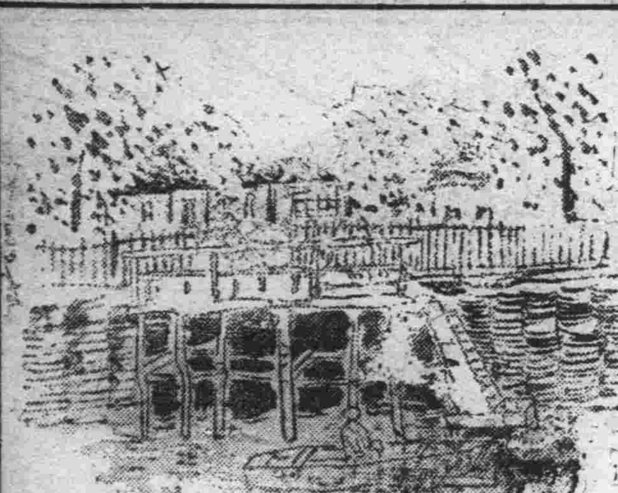

私達が彼を訪れるのは、いつも太陽の熱かうすらいで、スンガリーに涼風が流れ、どうやら麥酒、ウォツカの味へる頃。まづ彼の歡迎の握手を受ける前に私達は彼の陽にやけた大きな鼻の先にニュッと土產を差出すのが習慣になつてゐる。土產とはモストワヤのバザールでととのへた夕食の御馳走だ。彼は上衣をとると大きなカンテキを庭に持ちだしてパタ〳〵やりだす。マダムはテーブルをかたづける私達はロシヤ語は解しないが、我々にはエスペラントがある。それは目と手と繪と音樂なのである。樂しい晩餐の仕度が出來るまであまり人の行かない寺院裏の池のほとりまで散歩するのも慣しである

「毛小棒大」

里見淳

『改造』七月號所載。東朝の批評に、面白いがいやらしい小說だとあつた。面白い評語だと思つた。

ひどくいやらしい。それでゐて成功するアメリカ歸りの齒科醫。その男が或るオフイス・ガールの口中から妙なものを見つけ、その女の秘密な生活を知ると何とかしようとしたが氣持が變り、却つてその女と老いた自分の友人(彼女と秘密の關係を持つてゐた)との正式な結婚を世話する。

そのやうな市井風俗小說である。例によつての巧みな話術で、いき〳〵とこの物語を描いてゐる。里見の技巧を知るには、一寸小說。しかしそれを除けば今や好々爺になつたらしい彼の風格といつたものが窺はれるだけ。あまり外國人なんかには讀まされぬ小說である。(御垣衞士)

時事と雜詠

高橋房男

捕虜の中に將軍ありと聞くにさへへだたりは深し西歐の氣質

巴里陷落にアンドレジイドは逃れしや朝の寢覺めに湧きいづるおもひ

佛領印度に援蔣ルウトうち切ると聲高めれど電擊にはあらず

夏雲がま白く盛れる豐なりき新京のわれに遙けき人よ

たんぽぽの白毛飛ばすと兒童みな頰ぷくらませ吹きつつをるも

—アカシヤ同人、特產專管公社勤務—

橫濱正金銀行 新京支店
新京日本橋通三十四、電話代表(三)三六一一
營業種目
本店 橫濱
資本金 壹億圓(全額拂込濟)
積立金 壹億參千七百拾五萬圓
諸預金 小口預金十圓より、定期預金百圓より。其地內地預金の御取次ぎ、內地への組替へも迅速に御取扱致します
貸付、割引 便利に御相談申上ます
內外荷爲替 內地向滿洲各地向も有利迅速に御取扱致します
送金 世界各地向送金を御便利に御取扱致します
信用狀 當行旅行信用狀による御旅行は最も安全御便利です
商業調查 (海外支店出張所四十一ヶ所、其他主要各地取引先有)(海外御視察等に特に御便利です)
御遠慮なく御利用願ひます

牛乳は
全滿に誇る
新京ミルクプラントへ
(衞生的設備にて牛乳を御利用下さい)
電話(3)二八五七番

營業課目
鑛山測量
鑛山調查
鑛石分析
鑛石鑑定
一般製圖
技術正確・責任出願
●鑛業法に依る正規測量圖並手續代理
新京八島通四四
滿洲鑛業社
社長 土方龜次郎
電話(五)六四七番
青寫眞調製にも應ず
御滿人には通譯を要せず

壽しの主喰なら
壽し牛
三笠町三丁目ノ大市 長春座表

御入染物
旗
旗・幕・幟・腕章染元
新京梅ケ枝町(東二条通)
大橋旗染部
電話(3)三〇四一番

各國旗 國旗社旗 優勝旗 入營旗 神佛幕幟 宣傳旗 大賣出旗 のれん 日本手拭 タオル印入 腕章類
旗
新京東二條通り三六
錦屋旗染工場(京染部)
電話③四二五六番 電話③六五九〇番

內科性病科產婦人科
畑医院
豐樂路モンテカルロ隣 電三一三二〇

森永ドライミルク
適量の糖分を加へ母乳と同成分にしてあるため永く保存に耐へ消化吸收特に良し
賣行全需要の七割を占む
森永製品滿洲販賣株式會社

內科外科產婦人科性病科
康生醫院
三笠町三丁目(記念公會堂裏)
院長 岩佐英夫 電③二二九四番

パーマネント

優秀な技術者を招聘しました少しもお待たせせず致します
御婚禮仕度
貸カツラ・衣裳
赤外線美顏術
ダイヤ街通り
老松ビル二階
老松美粧院
電③六三四九番

銀座へ御散策の折は是非御立寄り下さい

美味しいみつ豆 アイスクリーム
銀座のオアシス
アイスパーラー
甘栗太郎の
アイスパーラー
新京銀座 電③ 二八七八 三七七八番

返金 返品 自由
世帶道具の加藤陶器店
祝町消防隊橫
電(3)四六三八・六五八三番

各種寢台

家庭用
折疊式 子供寢台
病院用
新京日本橋通
家具裝飾 晶川洋行
電③二〇六二・二五九三・三一三一

滿洲獨特野外料理
元祖成吉思汗鍋
東一条通り
精養軒
電三三三〇五

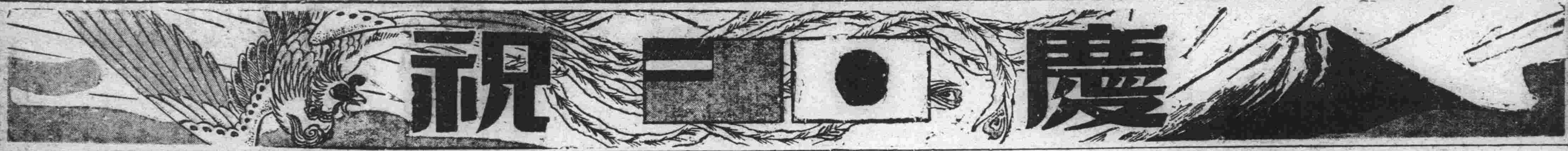

結核豫防に… 榮養に…

呼吸器の强化には、夏でも休まずハリバでビタミンADを補給することです…

呼吸器を丈夫にし、結核を豫防するため、或ひは一度侵された體に榮養を與へ癒りを早めるため昔から、肝油ほど廣く用ひられる保健劑はありません。肝油卽ちADが効く効かぬについては今更議論の餘地がないところです。

たゞ、肝油といふと、魚臭いベツトリした嫌な油を考へるでせうが、それは數年前までのこと、今は近代的なハリバの時代です

夏でも樂に服める

肝油は夏は、臭味が鼻についたり、お腹にもたれるので誰にも服用を嫌はれます。然し抵抗力が弱る夏こそビタミンADが必要です

ハリバは小豆大の糖衣粒でも、一杯分の肝油又は十餘個の球に相當し一日二—三球で足り胃腸の弱りがちな夏でも樂々と連用し得ます

肝油は **ハリバ** を
哈利巴

三圓九十錢 十二圓十五錢

東京・大阪 田邊商店

HV 960

コロンよ双頬に咲け!

素肌の美さを生かすお化粧水
洗顔・入浴のあと・日焦けの防ぎ
ヒゲソリ後にお使ひ下さい

ヘチマコロン

本舗・東京 株式會社 近源商店

一家に一個常備の
胃腸・强生ピルツ劑

★ クスリはホシ

ミクローゼ

健康線をながくする!

ホシミクローゼは酵母以上に生存力が强靱で、消化酵素を多量に產生する日本固有のピルツ(有効菌)と各種の榮養素とを含む胃腸强生劑でありますから、食慾を旺盛にし、榮養を增進し、正確・自然な便通をもたらします。

醫學博士 豐島豐太郎先生創製
一ケ月分・三六〇錠 一圓五〇錢

東京 ☆ 五反田
星製藥株式會社

全國有名藥店にあり

口中殺菌劑 カオール

口より入る病を防ぎ精神を爽快にする

病氣豫防に! 健康保護に!

カオールの三大効用

一、病菌を驅逐する! 口中殺菌劑は口より侵入する諸種の病菌を驅逐して諸病を豫防する

二、健康を保持する! 健胃劑は胃を健全にし消化をよくし强壯劑と相俟つて肉體の强健を計る

三、潑剌たる心身を生む! 興奮劑は各機能の活動力を旺んにし淸涼劑は口中の惡臭を去り、精神を爽快にする

ドクトル 製劑顧問 松尾 [illegible]

本舗 株式會社 安藤井筒堂藥品部 東京市日本橋區水天宮前

定價と容量

袋入	(十錢)	百粒
同	(二十錢)	二百五十粒
携帶用防濕罐入	(廿五錢)	三百粒
ポケット容器付	(三十錢)	三百粒
御匂玉形容器付	(五十錢)	五百粒
鞄形容器付	(五十錢)	五百粒
茶金石容器付	(五十錢)	五百粒
保健容器付	(五十錢)	五百粒
德用罐入	(五十錢)	八百粒
同	(一円)	二千二百粒

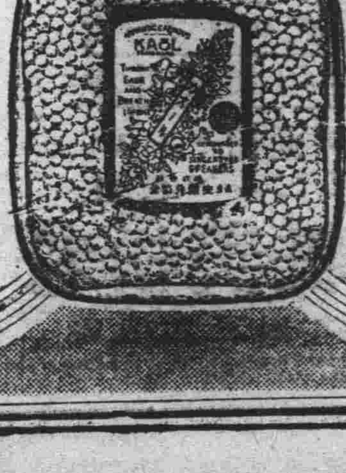

聖戰に輝く・興亞隆興の記念日

困苦缺乏に耐へよ 土肥原部隊長の所感

聖戰茲に滿三年、中央政府の誕生と皇軍の引續く重慶爆擊、佛印ルートの遮斷、英支境界作戰等により最後の援蔣支柱を排除されつゝ重慶政府は餘命幾許もなく崩壞の途を辿りつゝあるが、聖戰初期北支の戰野に赫々の武勳を樹てた土肥原部隊長を官邸に訪へば白髮赭顏の將軍は聖戰の回顧を感慨ふかげに左の如く語つた

聖戰茲に滿三年

轉た感慨無量である、十二年九月十四日永定河の作戰より蘭封攻略まで約一ヶ年惡戰苦鬪の進軍に能く堪へ渾然一體となつて勇戰奮鬪した部下將兵と身を鴻毛の輕きに置いて君國のために散華した幾多の英靈を思ふとき堪へ難い感激とつきぬ感謝の念を厚くするものである、部隊は五月十二日早曉敵の虚を衝き大黄河の敵前渡河を敢行、蘭封、歸德間に於て隴海線の遮斷と附近の要地確保を目的に進擊、たまたま湊口より北上せる中央軍直系軍の精衞を始め廿數ケ師の敵大部隊と遭遇、激戰數晝夜に及んだ事もあつた、部下將兵は常に士氣旺盛、渾然一體となり不屈不撓積極的任務に邁進したことは世界に無比なる皇軍精神の發露とはいへ感激に堪へないものであつた

あの時追懷 蘆溝橋畔の銃聲 牟田口少將に聽く

昭和十二年七月七日暴虐支那軍が放つた蘆溝橋畔の銃聲に「やれつ」と遂に堪忍袋の緒を切つて聖戰の火蓋を切つた當時の支那駐屯軍步兵第一聯隊長現陸軍豫科士官學校長牟田口廉也少將(當時大佐)を事變記念日の十日澁谷區笹塚一〇一九の自邸に訪ねると感慨も一入「あの時」を追懷、支那事變發端の地一文字山の油繪を大きく指さして將軍は靜かに語るのだつた

孫逸仙は「支那人は支那の如し」と言つたが、この國民的訓練の出來てないと思はれた支那軍が聖戰三年、依然として抗戰を續けてゐる事は如何に蔣の抗日教育が徹底してゐたかを今更の如く思ふ

平和を念願した

自分も今は亡き一木少佐の受けた不法射擊に遂に堪忍袋の緒を切つて「やれつ」と命令した午前四時四十分あの時、あの一瞬のはりつめた氣持は今でも忘れられない、むしろ一年、二年三年と一層色濃く眼底に燒きついて來る、新政權の誕生の今日蔣の身の程知らぬ抗戰力にはほとほと感心する、と同時に日本人全體が今少し「時運の流れを凝視」して戴きたいと思ふ、希望と現狀不一致の結果はそこに大きなギャップを生んで來る、凝視、次にやる、そして何處迄もやる、この事は

歐洲の動亂を見

てつくづく思ふ 獨伊のあの電擊作戰にひきかへて英佛のあまりにももろい有樣は希望と現狀、凝視と實行の不一致を如實に物語るものである、然しこの電擊進攻には歐洲動亂絕對不介入宣言の下に東亞を嚴然と守る日本の力が如何に有效に作用してゐることか推察出來よう、又一面ひるがへつて支那事變を思ふと滿洲國が丁度歐洲に對する日本の位置にあると思ふ、建國八年

若き滿洲國軍は

飛躍に飛躍を續け今次聖戰に於てはだけの重い役割を演じてゐるか、わけてもノモンハン作戰の國軍の奮鬪は唯々感謝の外はないところである、滿洲帝國を盟邦に持つ日本は將に鬼に鐵棒といふところである、滿洲國皇帝陛下には再度日本を御訪問、皇室と限りなき御交驩を盡された、日滿兩國の元首が御躬を以て

日滿一體不可分

の關係を顯現遊ばされるといふやうなことは世界に類のない事である、私達はこの聖旨に應へ奉るためさうして光輝ある悠久二千六百年の歷史に彌々榮光をそへるため日滿がガッチリ手を取り合つて支那を助け新しき東亞を建設せねばならぬと思ふ、これはやがて世界の新秩序建設に征するものであると信ずる、これを思ひあれを思ふと自分は事變記念日が來るたびに新たな感懷沸々たるものがある

今や世界は東亞

新秩序の建設と歐洲動亂に於ける獨伊の戰捷により自由主義個人主義社會の沒落に代つて全體主義の新しき社會が創造されんとしつゝあるが、東亞新秩序誕生に今後なほ幾多の犧牲と苦惱を拂はなければならないであらう、此秋に當り日本國民は更に一層の自覺と犧牲的精神の下に困苦缺乏に耐へ、小我を捨てゝ一體主義の國民的理解に透徹し以て

前線銃後打つて

一體となり聖戰の完遂と新東亞建設に邁進しなければならない新しき東亞の完成こそ聖戰に散華した數萬の英靈に對する千萬言の供養に勝る日本國民の義務であり茲に聖戰四年を迎へ國民は更に責任の重大なるに奮起一番すべき時である

太公望に嬉し 鮎解禁 十五日から牡牛河

香魚の名も床しく夏の食膳に川魚の王として喜ばれる鮎を滿洲に移殖しようと、興農部水產科では去る六月四日琵琶湖から大きさ一寸位の若鮎二萬尾を滋賀縣水產試驗所の斡旋で入手、吉林市外京圖線天崗驛から十二町ばかり西方に流れる清流牡牛河に放流したところ一ケ月餘の現在四、五寸の大きさに成長したので來る十五日から九月十五日まで太公望連に嬉しい解禁を行ふこととなつたが但し釣に行つた人はその日の獲物の數と鮎の大きさを最寄の鐵道警護隊まで報告して貰ひたいと希望してゐるが、これは將來の鮎飼養に對する基礎資料とするためだと云ふから默つてゐても聞かせたい天狗連鼻高々と自慢話交へて報告の機會が正々堂々と與へられたわけでこれこそ正に一石二鳥と云ふべきであらう

市民の宿題解く 議事日程本極り 難問山積 首聯協議會迫る

協和會問題をはじめ經濟統制問題、住宅難、交通難問題等生々しい市民生活の重要諸問題を俎上に白熱的論戰を展開する市政のバロメーター本年度首都聯合協議會はいよいよ十日午前九時より開會、向ふ四日間に亘り國防會館に開催するが、これが議事日程は六日午前十時より首都本部會議室に於て開催した代表者打合せ會議によつて審議の結果次の如く決定した

四日間日程

第一日(七月十日)

一、開會式
(一)開會之辭
(二)向國旗敬禮
(三)國歌合唱
(四)回鑾訓民詔書捧讀
(五)勅語捧讀
(六)中央本部長訓詞
(七)閉式之辭
休憩・記念撮影

一、議事
(一)議事開始之辭
(二)首都本部長致詞
(三)議長、副議長、書記長任命
(四)議長、副議長挨拶
(五)代表出席及缺席員數報告
(六)前年度首聯議決事項處理經過報告
(七)議案整理經過報告
(八)代表宣誓

一、議案協議
第一號 國民精神強化に關する件
第三十二號 國都交通難緩和に關する件
第六十四號 土地買收に關する件
第七十八號 首都警備強化に關する件

一、懇談會
文書回答議案懇談

第二日(七月十一日)

一、議案協議
第十四號 學校新設並に增設に關する件
第二號 協和記念日制定の件
第三號 協和會工作費を會費を以て充當する件
第四號 協和會務機構と行政機構との關係調整の件
第七號 協和讀本制定に關する件
第二十八號 經濟統制の運用に關する件
第七十三號 協和義勇奉公隊強化に關する件

第三日(七月十二日)

一、諮問事項起草經過報告
一、議案協議
第十三號 新採用官吏會社員及中堅會員の合同訓練並に一般青少年の修養娛樂機關設置に關する件
第二十四號 住宅難應急對策に關する件
第五號 町會と協和會組織の一元化に關する件
第六號 協和會地域分會費設定要望の件
第十二號 公務員の優遇に關する件
一、分科委員會

第四日(七月十三日)

一、分科委員會
一、分科委員會經過報告及協議
一、文書回答議案採決に關する協議
一、議案協議結果報告
一、閉會式
(一)議長致辭
(二)所感發表
(三)代表參加證授與
(四)首都本部長致詞
(五)萬歲三唱
(六)國旗に向つて敬禮
(七)閉會之辭

家庭防火訓練

今次防護訓練の家庭防火訓練は各區に先だち敷島區は六日午後八時から祝町消防隊分駐所裏に於て古賀警務主任、川口警尉補、西野警尉補により實施された【寫眞はその訓練中】

"防空サイレン" 八日に吹鳴再檢査

近づく防衞訓練に備へて新京特別市統監部では「いざといふときに故障があつては」と六日サイレン八基の機能細部檢査を行つたが、そのうち四基までが故障を起して圓滑に吹鳴されなかつたため八日次の如く再檢査を行ふこととなつた
△午前九時空襲警報△同九時半解除△同十時空襲警報△同十時半解除△同十一時空襲警報△同十一時半解除

第六回修養講座

第六回首都協和修養講座は七月十二日午後七時から首都協和修養會館で建國大學副總長作田莊一博士の「現代に付て」と題する講演會を開催することになつた

闇から浮ぶ地酒 四十餘種に適正價格查定

市公署では滿洲において釀造される地酒が最近ともすれば價格の適正を欠いで吊上げの不正が行はれる傾向あるに鑑みこれに公定價格を附しその適正を期さうと積極的に乘出すこととなつて六日市內の釀造主及び販賣業者を呼び出してその旨を傳へ、釀造主に對し製酒に要する詳細な價格表の提出を求めた、即ち地酒は四十餘種類あるが、そのうちで公定價格の明示されてゐるものは
滿洲菊正宗、金鶴、滿洲櫻、滿洲千福、慶豐、千代の春、鳳凰、忠勇、東自慢、大關、櫻正宗の僅か十一種に過ぎず他は一、二等の等級を附する程度に留まつてゐた、業者ではその隙を睨つて勝手に價格の吊上げを行ひ却つて品質の劣る酒が公定價格で抑へられた優良酒より高價に販賣されるといふ不自然な傾向があるので、これを是正するため四十數種の地酒全部に公定價格を附さうといふのである

"大人"を"煙"に 少年煙草盜む

五日午後十一時頃和順署邊劉、張の三刑事が東盛路警行中擧動不審の少年を發見通行取調べたところ東盛一條三〇號陳落君(一八)といひ二日午後十時頃友人二……の價格六百二十五圓六十錢)を窃取したることを自供した、共犯二名は逃走してゐるので目下追跡中であるる、なほ贓品三分の一は直ちに押收したが同署司法室は煙草の山をなしてゐる

新京國防化學協會結成

會長香取政夫氏

新京藥劑師會會員を主體とする新京國防化學協會結成式は六日午後四時日滿軍人會館に於て關東軍々醫部吉野少佐、美首?警察總監、田村副總監、空務協會林部理事、大塚計畫科長を始め會員八十餘名出席の上盛大嚴肅裡に開催した當日決定した役員左の如し
△會長 香取政夫△副會長 恒松不二夫、竹內虎夫△總務部長 竹內虎夫(兼)△庶務部理事 片岡和夫、小栗議△會計部理事 井上尚夫、廣重筋次郎△企畫部理事 川畑朝一、入江正俊△事業部長 恒松不二夫(兼)△研究部理事 新宅良造、市內伊佐男、米澤△普及部理事 田村忠彥、郭鳳來、坂下千代子△指導部理事 山下正雄、高桐致治

足球大會 參加要項

新京各部局對抗足球大會は來る七月廿日より廿八日の九日間兒玉公園競技場において擧行されるが、主なる要項は次の如し
△參加資格 新京各部局所屬チーム、但し登錄完了の者(未登錄のものは直ちに手續きを行ふこと)
△試合方法 トーナメント式、同點の場合は延長二十分更に同點の場合は抽籤により決す
△競技規則 滿洲帝國足球協會規則による
△試合時間 前後半共卅五分、ハーフタイム五分(優勝戰も同じ)
△申込方法 七月十五日までに市公署保健科體育聯盟事務局宛申込むこと
なほ參加團體の主將會議は十六日午後一時から市公署第一會議室において行ふ

花街にも闇取引 仲間割れで大狼狽 "ミス東洋""香蘭"に斷

知つてゐながら知らない素振りをしてゐた一部有識者間の覺醒により步調まちまちな自肅自戒もやつと本格的軌道に乘つたかの感あるが、料理店、カフェー各種業者の趣旨不實行、經濟違反將又深夜の巷に大小虎群跋扈して未だ完全なものとはいへない、之もその惡い一例し

中央通署保安係では五日午前大和通カフェーミス東洋支配人石井叢、同ダイヤ街劇涼香蘭主の兩名を呼び出し去る三月より六月まで七十六、七回に上る無斷女給出張サービス事件を糺明したが、事露見に及んで醜くも罪のなすり合ひを演じ同署の激憤を買つてゐる

即ち先きに時節柄女給の出張サービスは場所の如何を問はず一切許可しないことを通告したにも拘らず三月頃よりミス東洋、香蘭の兩店は暗々裡に默契が成つたものゝ如くお客の求めに應じこさも警察當局と諒解濟みなるかのやうに裝つて出張サービスを行ひ、料金も女給一人二時間に付き四圓(但し往復自動車賃を含む)と勝手に取決め發覺するまで實に七十六、七回

これが延人員百五十名乃至二百三十名の多數に上つてをり、事こゝに至つてなほも兩者の陳述に喰ひ違ひを生じてゐるが何れにしても眞相の追及によつて悉く暴露され警察當局をないがしろにし又組合の統制を紊し時局を忘れた業者として斷乎長期營業停止若くはそれ相當の處罰が打ち下されることゝなつた

"豪華船"の挨拶

劇團"豪華船"の代表者張陣氏は七日より三日間厚生會館に於て國都公演に際し挨拶に來社した

園田鍼灸院 豊樂劇場前 ②四四八〇

大連實業勝つ

滿洲球界の華第廿一回實滿野球戰一回戰は六日午後三時より實業球場に於て聖戰下に應しい嚴肅な入場式を擧行、田中副市長の始球式により同四時三十分武井(球)梅本、矢野、濱崎(壘)四氏審判の下に滿俱先攻で火蓋が切られたが實業軍前半の猛打に滿俱の追擊成らず九A―六で實業先勝す、閉戰七時五分

	一	二	三	四	五	六	七	八	九	
滿俱	0	2	0	0	0	0	4	0	0	6
實業	3	4	1	0	1	0	0	0	A	9A

カフェー・親類開店

記念公會堂前元千鳥美粧院(成松さと)は今回市內富士町二丁目「カフェーイナリ」を引繼ぎ店內の裝飾を一變「ミス親類」と改名して七日開店

七分鳩

ヤマトホテルの森に群がり騷ぐ鳥を眺めた竹下參事官、弘報關係の會議に集つた連中なら話せばわかる、だいたい斯ういふ方針だから然る可くで說得するが鳥は人語を解しないから始末が惡るい
×
はて何とかならないものかなア、と首をひねつたが、考へ出した名案、代用食ばやりの御時世だ、カラスライス、カラスカツにでもして喰つたら鶏の節約になり資源愛護の一助ともなる、あいつを片ッ端から捕獲する何しろ夥しい數だからなア
×
大量生產で消化しきれないから罐詰にするか、カラス罐詰製造株式會社、語呂もいゝぞ、さしづめ俺が取締役社長か、と深々とソファーにそつくりかへつたが、まてよ、あいつ喰へるのかしらと大きな疑問に逢着、そこで、その道の權威にたづねることにした

けふの天氣 南西の風晴後曇時々驟雨
きのふの溫度 最高 二九度三 最低 一九度四

みしまや ニュース
三品目特別奉仕品
紅梅浴衣 五圓均一
絽ブレザン善尺 六圓均一
ポーラ上布 十圓均一
七月七日より十四日まで
配給品晒木綿入荷致しました
みしまや 日本橋通 電③二五三五五

第三回國際ポスター展
主催・新京商工公會
六日より十日まで 六・七階
新京 寶山

明治牛乳
新京 滿洲乳業株式會社 電話③二〇八八・三三八七

男女事務員數名採用
一、男子 中等學校卒業程度滿十八歲より三十歲迄の日本內地人
一、女子 高等女學校卒業以上二十五歲迄の日本內地人
一、事務經驗の有無を問はず
一、優遇す
右希望の方は自筆履歷書携帶の上七月八日午後一時より三時迄に御來社あり度實印あれば持參の事
新京日本橋通四八 北原紙店內
新京地區紙配給組合假事務所

女子事務員募集
一、高女卒程度 日本內地人
一、年齡十八歲より二十五歲迄初任給六十圓以上
市內に確實なる身元引受人を要す履歷書持參(自筆)每日午前十一時迄來社有り度
新京吉野町一丁目十一番地 大陸文教株式會社
協和書苑 電話(3)三〇九二番

社員募集
內地人にて經理記帳に經驗ある者數名を求む
右希望者は自筆履歷書持參來社乞ふ、面會時間午後二時より四時まで
東六馬路 大同報社 電(2)三〇九六

求貸家
一、某會社事務所向(店舖讓受けも可)
一、貸間丈も要す
條件其他面談の上
國際ホテル方 電三二〇七一 田中

外務職員招聘
△誠實奮鬪の士△二十五才以上內地人△轉業者歡迎△懇切指導△履歷書持參午前中來社あれ△詳細面談
新京特別市興安大路四一四 第一生命事務所 所長 佐藤武男 電話(二)二八七五番

廣告
右の者先般來弊社專屬運搬部と稱し各方面を歷訪致居候趣に御座候へ共弊社とは何等關係無之候條此段茲に廣告仕り候也
筑波公司 雨貝利康
新京特別市室町二百二十一番地 安東窯業株式會社 新京事務所

米販賣所
多少遠近に拘らず敏速無料で配達します
興安大路五三六 中西果實店 電話②三八九三

世紀の英雄 (97)

番 伸 二 作
夏 目 醇 畫

三文都市（七）

淺草のオペラ座の樂士部室だつた。樂長の大岩が岩田に出された手垢に汚れたノートをつまむ様にして讀んで居た。

『一ヶ月以上になる長い爭議で資金を使ひ果してしまつた。我々は今や資金難にぶつかつたのだ。我々は乾度勝つ。もう少しだ。もう少しの期間我々ががんばれば悪辣な島田がへたばる事は目に見えてゐるのだ。

我々が勝つ事は諸君、全日本レビュー管樂士の勝利を意味するのだ、我々が此處迄闘つて來て今敗れて退く事は諸君の敗北を意味し横暴なる資本家達をして圖に乗らせ、そのあくなき搾取を永久に續けさせる事なのだ。

同志諸君！我々を勝たせてくれ。いくらでもいゝ、サイフの底をはたいて應援してくれ！』

讀み終ると大岩はその奉賀帳ではたく〳〵と机の埃をはたき乍ら、

『岩田君、決して寄附をしないと言ふわけではないけど、この同志よ、と言ふ文句はくすぐつたいぜ。僕は同志になつた憶えがない』

部室の隅で他人事の様な顔をして、ヴァイオリンの音を合はして居た男が、

『どれ〳〵』

と急にやつて來て、大岩から奉賀帳をとるなり讀み出した。そして

『もう少し穏かな言ひ方はないものかね、寄附を乞ひに來たら來たらしく「何々をしてくれ」とか「諸君の敗北を意味する」などと僕達を脅す様な文句を削つたらどうかね』

彼は唇を嚙んで默つてゐた。

こんな理解のない同情を乞ふ位なら…と思はぬでもなかつたが、俺一人の感情で皆をそこねてはならない、と思つてこらへてゐると大岩か、

『さあ仕方ないよ。皆で十錢でも二十錢でも一口乘るさ』

大岩が奉賀帳にサインをしてゐると、

『何を書いてゐるんだい』

と言ひながら部室に這入つて來た者があつた。それは牧であつた。

大岩は書き乍ら、

『帝都レビュー爭議の資金集めだよ』

とたんに岩田と牧の目があつた。牧は、

『やあ』

と輕く挨拶をした。大岩は書き終ると、

『牧君も一口乘つたらどうだい？』

『冗談でせう。僕は彼等に言はすと、その資本家の犬つて奴で、爭議團には睨まれてゐる間柄ぢやないか。興行から岩田君、劇場では一月メンバーは殖やすのださうだが、爭議團の連中からは一人として入れない、と事務が言つてたよ』

『御注告有難う。それより僕から持つて行つた金でも返したらどうだい』

流石に牧は一寸困つた様な顔で、

『あゝ借金はいづれ返すよ。大岩君、今日は歸るよ。なアに用はないんだ』

牧はひどくあわてゝゐる。それを目ざとくみてとつた大岩は半ば冷かすやうに、

『馬鹿に慌てゝゐるぢやないか。誰かと待ち合はせてでも居るのか』

『下に待たせてあるんだ。新しく這入つた女子で一寸いゝ子だよ。でも、これは乃公がどうするつてんではないんだぜ。事務がわがつてゐる女子なんだ』

と、言ひながら牧はくすりと意味ありげに見た。

『さうさ、さうだらう。牧君、きけば今度の君の妻君つてのもお鐵女史と負けずおとらずの强引女史だと言ふぢやないか』

それは、美惠子の事を指してゐるらしい。

あれ程生活を改善し、人生を再スタートするのだと誓つた牧が、この轉落振りはどうした事なのであらうか。

あの美惠子といふ子は、その後どうした態度をもつて牧に接してゐるのであらう？

列車發着表

○大連方面行

△大連行 前二時三十分 △奉天行 六時廿五分 △釜山行 八時 △奉天行 八時卅五分 △大連行 九時三十分 △營口行 十時三十分 △四平街行 十一時三十分 △奉天行 後一時五分 △大連行 一時十分 △大連行 二時三十分 △大連行 三時廿五分 △四平街行 四時五十分 △四平街行 六時五十分 △釜山行 七時五十分 △大連行 九時四十分 △大連行 十一時十三分 △奉天行 十一時三十分

○哈爾濱方面行

△哈爾濱行 前三時十二分 △黒河行 五時十五分 △哈爾濱行 六時三十分 △哈爾濱行 八時十分 △哈爾濱行 九時 △哈爾濱行 後十二時十二分 △哈爾濱行 三時十五分 △哈爾濱行 五時三十分 △哈爾濱行 七時十分 △哈爾濱行 十時廿五分 △牡丹江行 十一時四十五分

○圖們方面行

△吉林行 前七時五分 △羅津行 八時卅五分 △圖們行 九時四十五分 △吉林行 後一時 △吉林行 三時二十分 △牡丹江行 七時廿五分 △清津行 十時五分

○白城子方面行

△白城子行 前八時廿五分 △白城子行 十時五十五分 △前郭旗行 後五時三十分

○大連方面より

△大連發 前三時卅二分 △大連發 六時十八分 △奉天發 七時四十五分 △大連發 八時 △四平街發 八時四十六分 △四平街發 九時四十分 △四平街發 十時卅二分 △釜山發 十一時四十二分 △奉天發 後十二時三十分 △大連發 三時 △大連發 四時二十分 △大連發 五時二十分 △營口發 六時四十八分 △大連發 八時二十分 △奉天發 九時廿五分 △釜山發 九時四十五分 △奉天發 十一時三十分

○哈爾濱方面より

△黒河發 前零時三十分 △哈爾濱發 二時二十分 △牡丹江發 六時五十四分 △哈爾濱發 七時五十四分 △北安發 十一時三十分 △哈爾濱發 後十二時五十分 △哈爾濱發 一時三十分 △哈爾濱發 三時十分 △哈爾濱發 六時四十分 △哈爾濱發 九時三十分 △哈爾濱發 十一時三分

○圖們方面より

△清津發 前七時五十二分 △吉林發 十一時廿四分 △牡丹江發 後二時十分 △吉林發 五時廿一分 △圖們發 八時四十分 △羅津發 九時三十分 △吉林發 十一時十五分

○白城子方面より

△前郭旗發 十二時一分 △白城子發 後六時卅二分 △白城子發 九時五分

大阪商船出帆

吉林丸 七月八日
らぷらた丸 七月十日
扶桑丸 七月十一日
うすりい丸 七月十二日
さんとす丸 七月十三日
熱河丸 七月十四日
鴨綠丸 七月十六日
うらる丸 七月十七日
黒龍丸 七月十八日

門司、神戸行（午前十一時大連出帆）
三角、鹿兒島那覇行 五月廿四日 午後三時大連發 ナ岡丸

事務所＝大連、奉天、新京、哈爾濱、羅とビユーロー で乘船切符發賣

廣告の御用は 電話③三三〇〇

ひふ病良薬
皮膚病良薬テーム水は
◎殺菌作用で 皮膚病の病菌を殺滅し痒さ痛さを去り
◎消毒作用で 患部の毒素を分解消滅せしめ
◎收斂作用で 患部をだん〳〵小さくして着々ヨクなる
◎滑澤作用で 皮膚を滑らか艶かにする
テーム水
●たむし●いんきん●水蟲●くさ ひぜん●おでき●ただれ●かゆがり●吹出物●しらくも●はたけ●なまづ●うろこ●濕疹●がんがさ●にきび●そばかす●とびひ●唇、肛門のただれ●藥、漆のカブレ●ひびしもやけ●肌のあれに用ひてシミズ痛まず目に立たず臭はず汚れずその上に黴菌を殺し毒を消し痒さを去り速くつけても深く効く用法簡便にして早くヨクなる
テーム水 藥價 廿錢、卅錢、五十錢、一圓、二圓 萬一品切の節は藥店御勤のため取寄せ方御命じ下さい。
(全國藥店ニ在リ)
模造品多し必ずテーム水と御指名の上御買取下さい
發賣元 東京市芝區田村町 電話芝一八七四番 振替東京六〇一〇〇番 東京藥院
大阪赤十字病院前 電話天王寺二五五六番 振替大阪五〇八一八番 東京藥院

中山婦人服店階上
中山美容室
吉野町一ノ二一 電③三七六五

美味 キッコーソウ醤油
龍
ほまれ味噌
滿洲野田醤油株式會社

人氣カフエー案内

(ミスニッポン改名) 高級カフエー 大陸 女給募集 新出 祝町南廣場興銀横
ユニーサロン 銀波 永樂町一ノ一 電話(3)三四七四
社交係急募 グランドカフエー 亞細亞會館 新京東二條通り TEL (3) 5715 (3) 3531
絢爛 グレート 赤玉 東一條通 豪華 TEL (3)4850 (3)6781
統制を誇る 精養軒 女給募集 東一條通り 電3 三三〇五
新人入店 カフエー ミス大阪 富士町二丁目一 電話(3)六一〇六
カフエー・スタンド 興亞 日本橋通二四 電3 四五八三
カフエー プランタン ダイヤ街 電3 四三二八
ノーブルサロン 新世界 ダイヤ街 電話(3)六一四八番
女給募集 ―名實共に全滿一― グランド銀パレス グランド銀パレス グランド銀パレス グランド銀パレス 新京銀座街道 電話(3)三五六〇
麗人來店 ミス神戸 豐樂路 電(2)二一〇五

生ビール ニユウシンキヨウ 工場直配發賣所 東一條通銀座新道入口 電3 六三六三
國際的大カフエー 雅壽園(ガジユエン) 女給募集 新京吉野町(長春座前) 電話(3)五六二一番
サロン ノーラ 東二條通り 電話3 六七七三
サロン 銀水 ダイヤ街 電(3)三三七八
キャフエー アリス ダイヤ街 TEL(3)2493
花園會館 大和通50 電(3)3322
サロン 日輪 サロン 日輪 ◈大衆社交場◈ 記念公會堂裏 TEL3、2506
サロン キング 銀座街道 電(3)四〇八九
グランドサロン 銀座會館 三笠町三ノ一 電(3)二九三〇
サロン 春 ダイヤ街 電話(3)二六九四番
高級酒場 推背圖(トイペイト) 豐樂路 電(2)二八八七

日日案内

代書とタイプ印書まで 一條通稻荷神社前 朝州堂 電五一三六
骨董 買付係常駐 募集中 電話3 四五〇一
裝飾 材料繊維花環 戸川造花店 祝町二ノ九 電3 二六二二
古物 丸八商店 曙町二ノ一八 電3 六〇四一
質流 掘出物デパート 質流品專門 西五馬路大經路入口 岩田屋
かし布團 いたします 新京東二條通(滿鐵寄宿舍前) 有田ドラツク販賣所蒲團部
折バコ 製造販賣 新京入船町四ノ一 國村洋行 電話3 五三一三番
カメラ修理 新京銀座 乾寫眞機店 電話3 二三九〇
古本 安價提供 高價買入 生長堂書店 ダイヤ街扇芳亭隣り
ミシン 新古を不問買ひたし御知らせ次第參上致します 新京佐久間 電話2 一八四二番
失業 路頭に迷ふ者、人を求めたき者共に本會へ 新京東三馬路 電2 一〇八五 自疆會
自疆會結婚媒介部 ドシドシ御申込下さい
サツク 風化し易く用多し御用は專門の當店に限る 富士町二ノ一五 生好堂 電3 五四六七
トラツクに依る運搬 大和運輸公司 引越及建築土木料一般 農産物販賣の準備有 電話3 六九〇八番
カフエー賣物 面會場所吉野聚樂喫茶店へ午前中來談下さい 仲介人及代人は謝絶
募集 交換手 若干名 右希望者は履歴書寫眞本人持參の上午後二時より午後四時までに庶務係迄來られ度 新京八島通四十二番地 福昌公司新京支店
宮の原行 女給さん募集 新開店多忙收入大希望者は午前十時より夜八時迄に來談の事 新京富士町二ノ一四 新京カフエー組合内 大橋
新京犬猫病院 東二條通 電3 三七〇一番
優良新鮮 牛乳一合八錢 協和牧場 電話(2)五四三六 ウシミロ

淋病・皮膚病 婦人病・神經痛 胃腸病・一般慢性病 其他 HS線療法 樂生堂療院 新京祝町二ノ四(西本願寺西隣)
タイプ印書 事務代行 圖面トレス 並 謄寫板 日本橋通八九番地 代行社 電3 三八四五
淋病に熱 恐るべき淋病を治せマイセル器による淋菌の必滅と頓挫的止痛止膿の驚異的事實を御試しあれ 新京西五馬路東入口 藤澤電氣治療院
信用調査 結婚調査 事業調査 新京市中央通十三 新京興信公所 電話(3)二三五〇 二六二五
お米と木炭の御用は 日本總領事館東側 新滿商事 電話四六四二へ
特效藥 安心散 慢性花柳病、皮膚病、關節炎、神經痛、リウマチス特效あり御試藥を乞ふ 浪速町二丁目十八番地 吉光堂療院 電3 三七三六番
鍼灸 浪速町二丁目十八番地 東二條通交番前 吉光堂療院 電3 三七三六番
書道 タイピスト養成 授業午前、午後、夜間 入學隨時 規則書進呈 新京新發路一〇五號 活タイプライター 滿洲直賣所 電2 四四五二番
タイプ印書 翻譯・立案 謄寫・代書 新滿社 町二ノ一四 電話3 二三八七
古本買入 一冊の本も貴重な資源 泰山書院 端書にて御通知を

紫雲社 看板 裝飾 新京大經路九四 電話2 二一六三番
たゝみ 室町小學校前 鵜殿兄弟商會 電③二四八一
お茶と お茶道具は 新京吉野町一丁目 みどり茶園 電3 四七七〇番
灸はあんま 遠近を問はず敏速に御伺ひ致します 愛心堂 東二條通 電話3 二一五三九
國都 何んでも御用達は 信用 便利 安價 親切 迅速 メツセンジヤー社へ 電②三九二九
整骨專門 中央通り(中央通警察署前) 末松接骨院 電3 二三〇三番
電話賣買 電話金融 電話月賦販賣 岩見電話店 永樂町三丁目十一ノ四 八島小學校前 電3・三一三七番
かんばん 玉江 電(三)二八二八 新京キネマ前
建築用材料 石炭ガラ(シンダー) 運搬付販賣 トラツクに依る貨物運搬 多少に不拘御用命の程を、早速御届け致します 新京東天街一二 高井公司 電2 七六九〇番

印刷及帳簿 三友社 新京永樂町 電話3 三四二一
ほねつぎ 滿鐵病院東正門前 今辨慶整骨院 電話③五三六一番
電話及金融 高價買入 月賦販賣 電話金融即時 長期秘密 電話御用の御相談は最も信用ある 荻本電話店 御用の方は(3)七六二六 新京入船町一ノ二ダイヤ街丸石商店前
冷藏庫 網戸 家具製造 便利社木工部 南廣場 電(3)三七五五
店舗改造 荷造運搬 引越 便利社工事部 南廣場 電(3)三七五五
家傳 お灸 あんま特設 清水堂鍼灸院 中央通國都ホテル南横道 電(3)六七二七
鍼あんま灸 高橋鍼灸科院 電③五八六五
○の御用は 質 荻本質店 ダイヤ街 入船町一丁目 電話(3)六二六七

第七博方屋 あちや
中小商工金融 輕便 迅速 東省實業株式會社 所在地 新京特別市大同大街四〇六 康德ビル内 電話②四九一七一
質出勉強 流品大安賣 質 七福屋 入船町一(昌宗ビル) 電③5549
斯界の權威 タイプライター タイピスト生徒募集 日本タイプライター株式會社 新京朝日通一ノ八 電話③3338 5684
質 愛知屋 極く簡單 質出勉強 質流品大安賣 東二條通二五 朝日社隣 電③三五九五
割烹 温泉閣 新京タイヤ街 電(3)五二八五 六二八五 御宴會は十名様迄特に御相談 季節の味覺專門料理店
あき焼 肉鳥專門 わかもと 電(3)五二八五 二九八八

專門メガネ 御指定 滿鐵沿線各眼科 羽本眼科醫院 滿鐵醫院眼科 市立醫院眼科 精華眼鏡店
御座敷料理 和洋食 喫茶 靑葉カルル 大興ビル地階 TEL④4625
割烹 立喰の壽し 階下 季節料理 二階 宴會場 商談用 灘一番の酒 聖戰・大星 大星の酒

さらが 赤け除 元祿(げんろく) 豐樂路薬局